ESTABLISHED 1872, NO. 22610 THE SHUN PAO SHANGHAI, SATURDAY APRIL 11 1936.

申報

中華民國貳拾伍年
肆月拾壹日 星期陸
外埠四大張 本埠另加增刊二大張
售國幣四分五厘
第二萬二千六百十號
內政部登記證第一一八號 中宣部登記證第二十四號
本館地址 上海漢口路三百零九號 望平街口
本館電報掛號六〇七八
本館電話 九三三四五號 九三三四六號 九三三四七號 九三三四八號 轉接各辦事處
中華郵政特准掛號立券之報紙 寄送總包

潛泉印泥

特色 細膩濃厚…沈著顯明 閱時愈久…色彩愈豔 冬不凝凍…夏不透油 調劑燥濕得宜

價目 二元 四元 六元 十元 廿四元 共六種

篆刻精美印章 文字詳徵博攷 章法古雅 運刀以精 密富藝術化 欲得優美印章 請供給古今名家 惠臨定刻

附售押印印譜 目錄現在重印出版 如蒙索閱 請附郵票五分

上海西冷印社潛泉印泥發行所 上海廣東路棋盤街東首二三九號 電話一八九三一

上海教育編譯館發售兩大預約

外埠批發函購 上海極司非而路七百五十號本館 電話二一五七三號

本埠門市 上海四馬路(河南路西山東路東)二六九號 電話九零三七三

教育參考資料選輯續集

大夏大學教育學院院長邰爽秋博士主編

分選者 王克仁 王倘 古楳 朱君毅 艾偉 吳澤霖 吳南軒 吳俊升 李建勳 李石岑 杜佐周 汪懋祖 尚仲衣 孟憲承 姜琦 俞慶棠 馬宗榮 孫貴定 唐履增 高踐四 陳禮江 陳科美 郭一岑 常道直 陶知行 崔載陽 莊澤宜 章頤年 黃覺民 黃敬思 黃季馬 張耀翔 傅葆琛 曾作忠 程迺顧 楊亮功 廖世承 雷通群 鄭繼曾 鍾魯齋 鄒廷光 蕭孝嶸

共約五千五百西頁 二十三開本 厚約一尺 大小形式與初集相同 定價十六元 預約九元六角 郵費一元 預約期本年六月底止 七月一日起分期出書 明年三月出齊。

第一種集 民衆教育之理論與實際

第二種集 小學教育之理論與實際

第三種集 師範教育之理論與實際

第四種集 教學方法

第五種集 教育哲學

在預約期內直接向本館繳定洋二元便可保留預約權至明年三月底止。定洋歸預約費內計算。過期如不預約,定洋作廢。

教育參考資料選輯初集業已再版

江蘇、浙江、安徽、江西、湖北、湖南、福建、廣東、廣西、貴州等教育廳及上海市教育局通令介紹採購

第一種 教育心理 千四百頁 三元五角

第二種 教育行政之理論與實際 千八百頁 四元五角

第三種 鄉村教育之理論與實際 千頁 三元

第四種 中學教育之理論與實際 八百頁 二元五角

第五種 歷屆教育會議議決案彙編 八百頁 二元五角

(五種定價共十六元合購八折優待)

教育參考資料選輯 初集 續集 合購優待券

一、初集續集共實價三十二元,預約合購者特別優待,減為共收二十九元六角。

二、郵費另加二元,初集寄費即時,預約者寄來。

三、在預約期內,可將合購優待利益保留至明年三月底止,先交定洋十元,初集寄來。初集三元,先交三元者,隨時寄交,後交款者,初集隨時寄到。明年三月底前一元不齊者,款項不繳。

四、已交之款,作為直接向本館訂購之用,不適用。此券各代售處一概不適用。本券有效期,至二十五年六月底止,過期作廢。

上海極司非而路七百五十號 教育編譯館啓

空前之新發明

大夏大學教育學院院長邰爽秋博士發明

教育部通令採用

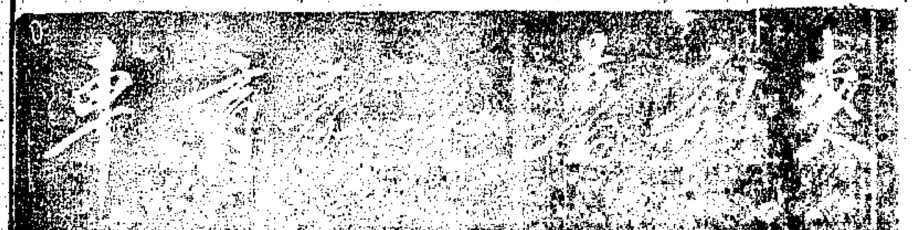

本車預約以四月底為截止期遠省展至五月底

本車全身僅六十公斤,並備有輕便奇巧之鐵棍,可將車身任何一端,隨意提高,上山坡、跨缺口、走狹路、涉泥地,無論都市、田野、山巔、水涯,凡人跡所到之處,應用無不自如。

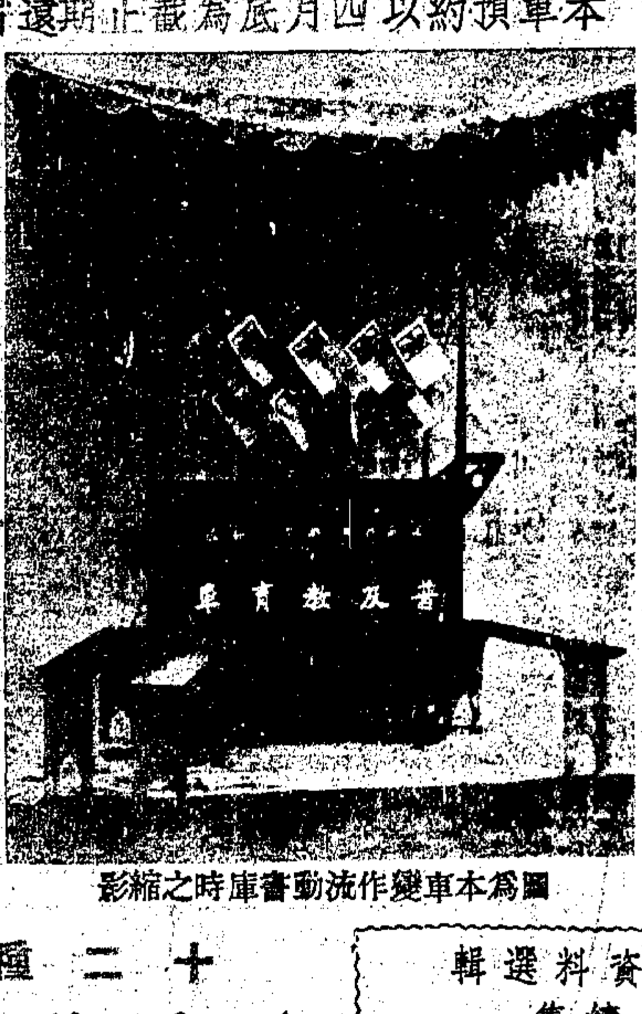

圖為本車變作流動書庫時之縮影

十二種功用

1 流動書庫 2 遊行教壇 3 民衆報社 4 巡迴展覽 5 代用會場 6 平民書案 7 臨時醫院 8 合作商店 9 簡便工場 10 農業指導 11 娛樂場所 12 露天茶園

詳細用法說明書隨車附贈

應用範圍

1 各縣教育局科應利用本車普及義務教育或推行巡迴教育。

2 各地民教館圖書館等應利用本車推廣館外民衆教育。

3 各地民衆學校應用本車分化而為若干流動民衆學校增進民衆教育之效率。

4 各大學教育學院系師資專科各級師範學校學生應利用本車作為訓練學生之用。

5 其他中小學及教育機關或社會團體均應利用本車協助義務教育及民衆教育之推廣與普及。

6 各書局應利用本車作為銷售圖書教育用品之用。

預約辦法

一、本車一輛包含:(1)全車用具三十三件,(2)教育箱六隻,(3)醫藥、工業、娛樂教學用品四類大小約一百六十餘件,定價一百一十元。預約分甲乙丙三種:甲種購買(1)(2)(3)全套者九十元,乙種除去(3)項用品者七十元,丙種祇購(1)項用具專作巡迴書車醫藥車或其他之用途者僅五十元。預約價可分兩期付款,預約時先交一半,取貨時再交一半。預約甲種一次付清,郵箱可少付五元,乙丙兩種不在此限。

二、如需捐稅,概照實需數目由購者擔任。(但本館已向財部呈請豁免)。

三、本車至遲於民國二十五年五月底以前出貨,預約期截至四月底止,遠省五月底止。

四、裝運費,在國內通聯運各地,裝車的木箱及裝箱費五元。寄運費視路的遠近,由本館接到預約後按照實需數目,通知訂戶照交。(京滬滬杭甬各線及水運便利各埠每輛約需三元,北平約七元,天津約六元。)

五、不通聯運各地,可用郵寄,郵寄費及裝箱費如下表:

省	預約種類	已通聯運	未通聯運
貴州	甲乙	50	50
	丙	38	38
蘇浙皖汴魯	甲乙	20	20
	丙	17	17
冀晉鄂贛湘閩粵桂	甲乙	26	37
	丙	16	28
四川	甲乙	33	50
	丙	26	38
雲南	甲乙	56	80
	丙	42	60

1. 通聯運者向郵局查詢 2. 前訂郵寄辦法取消

六、如遇生特殊情形,悉照轉運公司及路局章程辦理。裝運費須於取貨時繳納,自取亦可,但木箱及裝運手續自取時概歸購者自理。

七、在預約期內付交定洋十元者,即可保留預約權,至本年十月底,仍可照預約辦法第一條辦理。定洋歸入預約費內計算。過期如不預約,定洋概不發還。訂購本車以本館為限,各代售處概不適用。

教育部通令採用原文摘錄

查普及教育車,構造精巧,內藏教具物品甚多,均能變換活用,攜帶亦甚便利,洵為普及義務教育推廣民衆教育之利器,自可通令酌量採用。

鄭子民先生介紹辭

以一手可推之車,而包含流動書庫、遊行教壇等十二種之設備;以一人推挽,裝置及講說之勞,而使各地民衆均有可以領受常識之機會;以不及法幣百圓之開辦費,教員一人之生活費,而可以充小學校及民衆教育館之代用。用力少而成功多,教育界之工具,莫良於此矣。

本館出版重要圖書目錄

邰爽秋	中小學及地方教育行政公文書牘大全	一元六角
雷震清	教育視導之理論與實際	八角
邰爽秋	實用教育圖表繪製法	一元六角
邰爽秋	教育調查應用表格	一元
邰爽秋	教育經費問題	一元二角
邰爽秋	怎樣做教育局長	三角五分
邰爽秋	怎樣做教育視導員	二角五分
曹作忠	英美德法中等教育	二角
蕭孝嶸	學習心理	五角
杜佐周	小學算術教學法之研究	三角八分
朱有瓛	現代心理學鳥瞰	三角
黃翼	實用家事學	一元
顧君諒	基本國文(韻文)	一元五角
邰爽秋	全部中等數學習題詳解	一元四角
朱有瓛	師範生怎樣實習	七角
邰爽秋	廟產興學問題	四角五分
陸奎	小學教師課餘生活問題	二角
呂紹虞	圖書館使用法	二角
邰爽秋	民生教育芻議	一角
教育參考資料選輯單行本	地方教育行政之理論與實際	二元四角
	教育行政原理	二元四角
	地方教育輔導問題	六角
	校舍建築及效率測量	三角
	中國教育憲法問題	二角
	庚款興學問題	四角
	中學訓育問題	六角
	中小學課程問題	五角
	學科心理學	一元二角
	兒童心理學	五角
	心理衛生	四角
	心理學的派別	七角
黃季馬	家事教科書	七角
師範學校教本 徐士巖	實習指導	七角
	念二運刊	二角
	念二運動評論集	二角
	混西念二社概況	一角五分
	金家巷農村念二社概況	一角五分

特別啓事

一、本館增設代辦部,代辦全國各書坊出版物,外埠函購,當力求迅速,以符雅意。

二、本館批發章程,自本日起,另照新訂者辦理。

三、本館近因出版書籍,日益增多,為便利顧客起見,特在上海四馬路河南路西山東路東增設門市部。所有從前委託上海開明書店經售書籍事,自即日起,收歸本館自理,敬希各界垂詧是幸。

上海教育編譯館謹啓

機會難得

第一次抽籤四月十五日

特彩彩金

國幣二萬五千元

本會定章特彩彩金應照會單號碼計算現本會為鼓勵儲戶儲蓄興趣起見在會單號碼未滿五萬號以前特彩規定至少為國幣二萬五千元故第一次抽籤時號碼尚少得彩自易千載一時之機會幸勿失之交臂抽籤在卽入會從速（另備章程承索卽奉）

中央儲蓄會

會址上海漢口路一二六號

電話總機一七二四九

中央儲蓄會通告

本會第一期抽籤定於十五日下午二時在天妃宮橋市商會公開舉行茲為便利儲戶起見本星期六（十一日）下午及星期日（十二日）全日均照常辦公各界有志儲蓄者務望早日入會共享優厚利益特此通告（詳章承索卽奉或請用電話通知卽當派人前來接洽）

中央儲蓄會 會址上海漢口路一二六號 電話總機一七二四九號

中國銀行股東公鑒

本行二十四年份股息官股五厘商股七厘定於四月十五日開始照付住居上海股東請向本行信託部或各辦事處住居外埠股東請向本行所屬各分支行辦事處各持憑舊股票所附之息摺或持憑新股票向各該處洽取可也 中國銀行啓

上海中國銀行發行五元新鈔票通告

敝行茲因原發上海地名五元鈔票歷時已久茲擬換發新券將舊券逐漸收回以應社會需要茲已向德納羅公司印就上海地名五元新鈔票一種正面左首為總理遺像右首為北海風景圖案下端列明中華民國二十四年印字樣反面正中係本行新屋圖形現經加印簽字即日發行與原發上海地名五元鈔票一律通用特此通告 ZA1592

鹽業銀行第十八次股東常會公告

茲經本會議決本行第十八次股東常會定於二十五年四月十一日（星期六）下午二時在上海北京路本行二樓召集報告帳略改選董事監察人請各股東於開會前五日起至開會日止攜帶股票至上海北京路本行二樓總管理處驗取入場券以憑到會如有因事不能到會者得於期前函知本行并出具委託書委託本行到會股東代表股票有不便攜來者可先期就近交各地本行代驗開單函告本行總管理處憑單發入場券自三月十一日起本行股票暫停過戶一個月除分函外特此公告 鹽業銀行董事會啓 廿五年三月十一日

金城銀行召集股東常會通告

茲經本會議決本年股東常會訂於四月十二日下午一時在上海公共租界江西路總行開會請各股東於開會十日前攜帶股票至上海總行驗取入場券以憑到會如有因事不克親自到會者務於期前函知本會并出具委託書交由他股東代表惟不得委託非本行股東代表除分函外特此通告 金城銀行董事會啓

華商輪船股份有限公司召集股東常會通告

本公司訂於本年四月十八日下午三時假座上海愛多亞路一百六十號寧波旅滬同鄉會開第四屆股東會（新舊股東聯席會議）報告上年營業狀況收支賬略並照章改選監察人務請各股東或委託代表屆時出席會議除分函外特此通告請希公鑒 華商輪船股份有限公司董事會謹啓

集成藥房召集股東常會公告

本公司定於國曆四月十二日下午二時假座龍門路新藥業同業公會開第十屆股東常會除登報外並已分函通告惟有因已他徙無由送達特再登報公告屆時務祈各股東撥冗惠臨無任企盼 集成藥房股份有限公司董事會啟

交通銀行股東總會開會通告

股東諸君鑒逕啓者本行本屆通常股東總會茲經本會議決定於國歷四月十八日午後三時在上海香港路五十九號銀行業同業公會開會務請股東諸君於會期前十日起至開會前二日止攜帶股票到三馬路外本總行驗明領取入場券或就近向本分支行憑股票驗取到會證依前項日期持赴本總行換取入場券其有不克親自到會須委託代表者其代表人應照本行條例第十九條股東總會開會時有十股以上或代表十股以上之股東於開會六十日以前註冊者始有會員資格列席會議及第二十一條股東總會商股會員因有事故不能到會時得委託代理人以會員為限之規定辦理並請先期親携股票到就近本分支行開列戶名股數填具委託書由該分支行驗明蓋章交由代表携赴本總行驗明照領入場券以便屆時赴會除分函外特此通告 交通銀行董事會啓 二十五年三月十七日

上海中英大藥房股份有限公司股東年會通告

本公司經董事會議決定於國曆四月十一日（星期六）下午三時在福州路一家春二樓舉行股東年會報告上年度營業決算賬略及改選本屆監察人等事項務祈各股東准時蒞會為盼除專函奉達及附蒞會證外特此通告再自開股東會一個月前照章停止股票過戶合併聲明 RA871

新亞化學製藥股份有限公司召集第十屆股東大會通告

啓者茲經本會議決定於二十五年四月十二日下午二時在上海香港路銀行俱樂部舉行股東大會報告帳略及收足新增股款情形修改公司章程並選舉董事及監察人務請各股東於開會五日前攜帶股票或增資股款收據至本公司驗取入場券以憑到會除專函佈達外特此公告再自登報日起至開會日止停止股票過戶合併聲明 董事會啓

天原電化廠股份有限公司召集第六屆股東常會通告

逕啟者茲經本會議決定於五月十日下午二時假座西藏路寧波旅滬同鄉會四樓開第六屆股東常會報告上年營業狀況及改選監察人凡我股東務請准時蒞臨除分別函達外特此通告再本公司股票自登報日起至開會日止暫停過戶合併聲明 董事會謹啓 廿五年四月十一日

中國華一印刷股份有限公司發給股息并換正式股票通告

逕啓者本公司茲由股東大會議決定於四月十日起發給廿四年份股息并掉換正式股票屆期務請隨帶股銀收據并印鑑至福林路三百〇四號本公司總務科領取除專函佈達外特此通告 ZA9661

永利化學工業股份有限公司召集第二屆股東常會公告

本公司定於四月二十六日（星期日）下午二時在天津法租界三十二號路一號本公司開第三屆股東常會報告上年業務並照章改選董監察人屆時務請蒞臨如因事不克親自蒞會請總具囑託書委託代表出席執行股權再自通告日起至開會日止股票暫停過戶除專函通知外特此公告 永利化學工業股份有限公司董事會啓

閘北水電股份有限公司召集股東常會公告

茲定於本年四月二十四日下午二時假上海西藏路寧波同鄉會開第十二屆股東常會報告廿四年度營業狀況暨改選監察人除將入場證委託書分別函寄外特此登報公告

福州旅滬同鄉公鑒

敬啟者閩嶠山莊各船殯房寄柩現已擁擠不堪後來者幾無安放之地亦已將次告滿假使運回閩又限經濟困難慢說來日何堪即以眼前已屬傷心辦事棘手至於掩埋日下午二時假座四馬路三山會館邀集旅滬各界同鄉公同討論良善辦法除發函奉邀外謹登申新兩報屆期務希桑梓諸位鄉台準時降臨共襄善舉至所盼禱 閩嶠山莊委員會啓

津浦鐵路管理局總務處緊要啓事

查本路前發之職員證章因沿用日久遺失甚多所有已發之證章自即日起一律作廢另製新式證章中經發給特此登報聲明

津浦鐵路總務處招商登記承辦物品通告

茲本局為審慎購置物品（如印刷文具雜品等項）普遍詢價以求質良價廉起見將採用公開招標制度凡屬本國商人在政府註冊資本充實經驗有素者均有參加投標之機會惟事先須向本處庶務課函請登記（登記期間自本年四月五日起至四月十五日截止）經審查合格後方得有與本局交易之資格幸勿觀望特此通告 成A534

財政部布告 第一四一號

查滬河北省海河工程短期公債第十四次還本抽籤，業於本年四月一日，在北平銀行業同業公會執行。計中籤號碼為第零六號第一五號第五一號第七一號第九八號等五號。凡持有此項債票，其票面號碼末兩位與前列各號相同者，均為此次中籤債票。計應還本銀二十萬元，定於四月二十日起，由北平天津中央中國交通三銀行開始付款。以三年為限，逾期不再償付。其中籤債票應繳附帶之息票，自第十五號起至第二十號共六張，由持票人於取本時，一併繳還。再該項公債第十四號到期息票，計應付息銀六萬七千二百元，亦定於是日起，由上列三銀行開始付款。特此布告。

中華民國二十五年四月一日 財政部長孔祥熙

交通部供應委員會通告 第三號

為通告事，本會茲為明瞭各商行售品種類，以便採購起見，特規定商行材料登記辦法，請各商行願承辦本會需用電料者，請向交通部本會繳登記費五元，領取材料分類表及本會材料登記表等件，辦理登記為要。特此通告。

教育部 中央宣傳部 內政部 通告

658

查國慶為紀念民國成立，國旗乃代表國家徽幟，自宜制定樂章，共資歌詠，以勵羣情，而隆敬禮。茲經本部等會同議決，徵選國旗國慶歌詞，及升旗降旗樂譜等稿，呈請中央核定頒行，所有當選之稿，從優給酬，徵求期限，自本年三月二十日起至六月底止，特此通知。

上海市政府布告 第三一二號

案准內政部咨開：「查著作物呈請註冊，與出版品寄送備查，原係截然兩事，前者基於權利之證明，故著作權法對於著作物請求註冊與否，可聽權利人之自由，後者則本於警察之作用，而出版法所定寄送程序，乃為發行人必須履行之義務，二者性質既各不同，自應分別依法辦理；乃近查各地出版圖書，呈請註冊者，多有未經依照出版法第十五條之規定，寄送備查，似此玩忽取巧，殊屬有違法令，亟應通飭各地出版品發行人，對於出版圖書，務須依法寄送本部備查，不得因呈請註冊，而希圖免除此項手續，倘有仍舊玩忽取巧，不依出版法規定寄送情事，定予依法處罰，以杜玩延，而重法令。除分行外，相應咨請查照公告所屬圖書發行人知照，并將辦理情形見復為荷」。等由，准此，除咨復外，合行布告，仰各圖書發行人一體知照！此布。

中華民國廿五年四月八日 市長吳鐵城

上海市教育局公告 教字第42217號

為准中國建築展覽會函送團體參觀日程

案准中國建築展覽會函開：「逕啟者：本會訂於本月十二日起至十九日止，假市中心區博物館以及中國航空協會新屋開幕展覽八天，相應檢同團體參觀日程表，隨函送達貴局，即請查照分令所屬公私各級學校按照排定日程來會參觀為荷」等由；並附中國建築展覽會團體參觀日程表乙紙，准此，合亟抄錄原訂團體參觀日程表，仰本市公私立各級學校依照排定日程前往參觀為要！此布。

附抄錄中國建築展覽會團體參觀日程表

日期	星期	團體名稱
十二日	星期日	公立各中學
十三日	星期一	私立各中學
十四日	星期二	公立各大學
十五日	星期三	各團體
十六日	星期四	私立各大學
十七日	星期五	各機關及鄉區各小學
十八日	星期六	特區及閘北各小學
十九日	星期日	滬南各區小學

中華民國二十五年四月十日 局長潘公展

中國國民黨上海特別市執行委員會通告 執字第293號

為通告事查四月十二日為本黨清黨紀念日本會定於是日上午十時在本會禮堂召集各界代表舉行紀念大會為特通告希本市各機關各團體各學校各級黨部各推代表三人備函參加並一律懸旗紀念為要特此通告

中華民國廿五年四月十一日

廣東省府合署建築委員會招投建築省府合署工程通告

本會現在廣州石牌建築省府合署招工投標凡各營造廠商領有各該地工務主管機關甲等營造業執照會經承包二十萬元以上之房屋工程經建築師審查合格者可於四月一日起至四月十二日止到廣州廣衛路建設廳或上海四川路一一〇號范文照建築師事務所繳納押圖費國幣五千元領取圖樣說明書投標須知等件於四月二十八日隨繳押標保證金國幣五百元交本會（建設廳）收存并於四月三十日到本會（建設廳）投標（滬方各商所投之標得逕交范文照建築師帶來廣州競投）處所同時開拆仍須依額預繳押標押圖各費方能有效未得標者保證金及押圖費隨即發還特此通告 ZA1610

浙江省區救濟院標賣風景區基地啓事

本院為擴充基金呈准將本市清波門外南山路洪春橋及湧金門外昭慶寺及西湖茅家埠等處基地標賣茲定於四月二十日上午九時在本院當衆開標凡有意置產者請自即日起在辦公時間來院索取投標須知形圖等件（函索附郵二分）可也 院長周象賢 ZA5451

英商公和祥碼頭有限公司通告客家注意

茲以本年三月廿日江海關布告第一五〇一號規定凡已完稅之進口洋貨須於貨單發出後四十八小時內由寄存貨棧內起出若特為報關通告此非存放之貨所有紅色驗單之貨物寄存他處費用當照付入客家賬內至在搬移之貨倘用苦力移存他處費用當照付入客家賬內特此通告即希客家公鑒 英商公和祥碼頭有限公司謹啟

江灣大賽馬 今日第一天

下午一時一刻起賽共賽十二次第六次為搖會大皮賽搖彩票每天每套十元大香賓票每全張十元分作十一條零售每條一元十八日（第四天）下午開彩欲購從速

萬國體育會啓

上海普善山莊 上海籌募各省水災義振會 鳴謝廣告

茲承 胡君翰承漢卿昆仲仰體 堂上鄧太夫人崇儉好施之遺訓敬將所收 諸親友隆儀以及治喪費捐助國幣壹千元充本山莊辦理掩埋等費捐助國幣伍百元充本會救濟各省災民孝思義舉感佩同深除各掣奉收據外特專登報鳴謝奉揚仁風

上海籌募各省水災義振會會長孔祥熙 副會長許世英 吳鐵城 葉楚傖 王正廷 王震 朱慶瀾同啓

普善山莊總董王一亭 主任施畊尹

有巢氏以來未有之盛舉

中國建築材料展覽會現假市博物館舉行中列中國石公司所採建築用石材及墓碑紀念碑請各界蒞臨參觀

青島蒙古路電話五一〇七號　上海靜安寺路電話三六〇五二號　中國石公司啓

本報定價目

中國境內每月國幣一元三角五分每三個月洋三元八角五分每六個月國幣七元五角全年國幣十四元六角新疆蒙古及日本朝鮮同◎歐美各國每月國幣五元六角◎香港澳門每月國幣二元九角報費先惠郵票不收

本報廣告刊例

◀特等（甲）登報名下以二十六字高為一行共念二行每日國幣二十元（乙）登提要前以四十字高為一行共十五行每日每方十九元（丙）登新聞中以四十字高為一行共三十行起碼每日每行九角

◀頭等（甲）報名旁上欄封面半版地位每日每版國幣二百念五元（乙）自下封面起至電訊前止每日每行國幣一元八角

◀二等緊要分類地位每行廿字長每次至少四行每日每行國幣四角

◀三等（甲）登本埠增刊新聞欄每行四十字高每次以三行起碼每日每行國幣六角（乙）登於本埠增刊分類廣告地位以廿字高為一行每次以四行起碼每日每行國幣二角五分

◀電報掛號六〇七八▶

本館開設上海三馬路三九〇號自同治十一年創刊即西曆一八七二年

商務印書館　日本初版新書

日本短篇小說集

（世界文學名著）六角五分

高汝鴻選譯　近代日本的短篇小說，有好些已達到了歐美的水準。本書選多介紹幾位作家的作品，多自芥川龍之介、菊池寬、小林多喜二、志賀直哉，……等等都有一篇，或二篇的代表作。讀後不難得到一個現代日本文壇的輪廓。

宋元學案人名索引

附異名索引　五角

鄧元鼎　王默君編　本書人名以學案傳目所載及附傳所列者為限，同時復採照宋金元明史本傳及「中國人名大辭典」，商務印書館出版，另編異名索引，附於卷後。索引所列姓氏之下，先註其籍貫，字號，次註明其在學案卷數，並同時復見於宋金元明諸史本傳者，並註明其卷數，以便檢閱。

國防訓練的

小學遊戲教材

姚家棟編　二角五分

本書收集與國防訓練有關的遊戲教材四十則，方法力求簡易而多變化，用具則力求簡單，或利用現成校具，極合於各小學實施國防教育及公民訓練之用。書經訓練總監部批准予出版。

本週已出新書

日期	書名	冊數	價
四月六日	非常時財政論	一	一元五角
	新著日本口語文法	一	一元
四月七日	曝書亭集	三冊	二元
	社會學綱要		四角
四月八日	彌蓋朗琪羅傳		六角五分
	毛詩楚辭考		二角五分
	源流概論		六角
四月九日	瓶廬叢稿	十冊	四元
	科學戰爭		三角
四月十日	近代歐洲外交史		一元四角
	戴東原年譜		六角

298

今日本報要目

國內　立法院討論妨害國幣懲治條例暫從緩議　外部對蘇聯復牒研究竣事決予駁復　蔣委員長抵漢

國外　日俄少數部隊又在綏芬河附近衝突　十三國委員會休會　意軍分四路攻台西

上海　納稅華人會商業同鄉兩組選舉開票　魚市場開創立會　張之江返國抵滬

第一張：要電　第二張：要電　國際電　第三張：本市新聞　商業新聞　第四張「教育消息　婦女園地　本埠增刊「第一張：小品文字　第二張：電影消息

蘇聯答覆我國抗議　外部決予駁復　並提二次抗議

全文今可送致蘇方　同時發表往返文件

【南京】外部對蘇聯復文、研究完畢、決定駁復、現正起草、十一日下午可送出、又訊、我方本月八日第一次抗議、與俄方覆文、連同第二次抗議、十一日將同時發表、蘇聯大使館一等秘書薩拉托策夫、十日下午三時半、續訪亞洲司長高宗武、對此案續有聲述、約半小時辭出、（十日專電）

【南京】蘇蒙簽訂互助議定書、我國抗議後、蘇方業已答復、我國即加以研究、茲據外交界確息、外部對蘇聯復文已研究完畢、決予駁復、現正起草該項駁復文件、大約十一日可送致蘇方、又我方八日第一次抗議、與俄方之答復、及我方之第二次抗議、十一日或將同時發表、又蘇聯駐華大使館一等秘書梅拉美、十日下午四時到外部訪亞洲司長高宗武、有所晤談、約半小時辭出、（十日中央社電）

冀察政委會　交通建設兩會　委員已聘定

正式成立期尚未定

【北平】冀察政委會交通・建設・兩委會、除主席委員已決定陳覺生、門致中外、委員人選、今日亦發表、交會為張維藩・張允榮・王伯高・楊斌甫・潘毓桂・董樂軒・張子修、建會為王景儒・張礪生・富葆衡・許少堅・裔嗜冰・黎紹武、聘書今已發出、王景儒今晨返保、兩會正式成立期、尚未定、（十日專電）

【北平】冀察政委會暫設外交經濟交通建設及文化五委會、除外交經濟兩委會業已成立外、交通建設兩委會委員亦發表、日內即可成立、至於文化委會委員、正在物色中、聞將以劉哲為主席委員、（十日中央社電）

財部研究　華北緝私辦法

浪人運私益無顧忌　海關路局靜候指示

【南京】財部遏止華北走私、因津海關與北甯路之臨時辦法、未收成效、津海關監督林世則、秦皇島關監督奚定謨來京報告情形後、孔部長日前與鐵次曾養甫交換意見、如何採取有效辦法、原則上已有相當決定、十日關務署長鄭萊赴滬、與總稅務司梅樂和交換意見、聽取梅氏見解、鄭預定十一晚返京、鄭返後、將由財次鄒琳邀集外交鐵道實業等各關係機關會商辦法、以便取決、（十日專電）

【天津】津某租界大和小松稱島蓬萊各街空房、均被浪人租賃、用以堆存私貨、因室小貨多、每有置於便道間者、近浪人復僱民船向外偷運、溯南運子牙大清河上運、輸冀豫魯各鄉市售賣、（十日專電）

【天津】華北緝私新法施行無效、海關與路局靜待林世則歸後、重行遵照請示之意旨作去、津東總站緝私海關人員半數撤回、致走私者益無顧忌、此事關係外交點、將由冀察會外交委會負責與某方談洽、（十日專電）

【天津】十日由南大寺留守營運抵津私貨人造絲砂糖疋頭・共三千餘噸、卸落車站貨廠、浪人武裝守護、禁人近視、晚以大汽車運入某租界、津海關十日在法租界破獲浪人私貨兩起、浪人逃避、貨物扣留、運往關署、（十日專電）

【南京】日本副領事田中、十日下午訪亞洲司長高宗武、有所陳述、（十日專電）

平市府　通令尊重宗教

兩報被毀案已解決

【北平】世界公民兩報與回民事件、十日解決、世界晚報已刊啟事道歉、市府十日並通令尊重宗教、（十日專電）

【北平】平兩報與回民誤會事件、經市當局與新聞界從中調解、現已和平了解、世界晚報十日登載啟事、略謂本報登載哈密出美女一則、因事出倉卒、未暇檢點、致有此不幸事件發生、除將負責人員自行處分外、並向回民鄭重道歉等語、（十日中央社電）

【北平】市府十日令公安局、轉飭各報館、略謂、政府對國內各民族各宗教、向極尊重、扶植保護、不遺餘力、各報館嗣後不得歧視任何宗教、對侮辱宗教之文字、尤應慎重登載、以免發生事端、影響地方治安等語、（十日中央社電）

立法院會議紀

妨害國幣懲治條例暫從緩議　俟新貨幣政策案追認後討論

【南京】立法院十日晨開第五十五次院會、到委員鍾天心等六十一人、主席孫科、秘書長梁寒操、對於財政刑法兩委員會修正妨害國幣懲治暫行條例案之審查報告、雖經提出討論、但未獲通過、因各委僉以新貨幣政策案、尚未經過立法程序、及附帶之子法、亦應暫從緩議、俟咨請行政院將新貨幣政策案、送院追認後、再行一併討論、（十日中央社電）

【南京】立法院十日會審議修正妨害國幣懲治暫行條例案、先由馬寅初報告審查經過、並稱修正案對隱藏現銀一則未列入條文者、其理有二、民間偶藏少數現銀、如規定應受懲治、不啻為警察開方便之門、徒擾人民、此其一、用政治力量、強迫人民交出現銀、反足以使人民隱藏現銀、祇須穩定法幣信用、人民自當樂於以存銀兌換法幣、此其二、簡又文繼請解釋、收集銀類古玩是否有罪、馬答如非意圖行使、當然無罪、嗣開始三讀、全案並已二讀通過、孫院長請審查人解釋本案標題國幣二字、究何所指、銀幣、抑法幣乎、馬謂、當係指法幣、惟本案條文、並非指妨害法幣而言、似又係指銀幣、而銀本位又經宋子文發表談話、業已放棄、究竟國幣二字何所指、似應請財部解釋、吳經熊主將國幣二字改為幣制、陳長蘅謂本案係新貨幣政策之子法、新貨幣政策尚未經立法程序、其附帶子法、似可緩議、應請行政院將實施新貨幣政策案咨送到院追認後、對於新貨幣政策之一切立法、始有所依據、結果遂照陳議通過、（十日中央社電）

劉湘遄回原籍

【重慶】劉湘今日離省回大邑原籍、一行省府事務、由秘書長鄧鳴階代理、（十日專電）

正中書局最近新書

社會科學叢刊　民族主義原論　袁業裕編著　一冊價七角

本書共五章，分述民族之發生，民族構成之要素，民族主義之史的發展，亞洲民族主義之概況，總理民族主義之精義，並批評各國民族主義之錯誤與世界主義之誤入歧途，最後並根據總理之正確觀念，說明達到世界大同之途徑。全書約十八萬言，理論精確，敘述詳明，非特為研究黨義者必備之要籍，亦為研究政治者與國際問題者最有參考價值之書也。

上海四馬路　南京太平路

25.204

滬上高等大旅館

新亞酒店

幽靜整潔　設備完善　禮堂寬大　可容千人　兼營中西　酒菜承辦　社團宴會

地址　北四川路郵政總局左鄰

中華書局初版新書

實用投資數學

劉覺民編　一冊　一元二角

近代工商、銀行、投資等企業之進展，頗有精確之計算，實為發達之一因。故投資計算法，在歐美諸大學多列為專科之一，為經營工商業之基礎知識。顧我國關于是類著作，尚少出版，本書係劉氏於授課之暇，編以問世。內容分年金定數與無定年金兩編：上編注重單利、複利、年金、公私債券、折舊、資本折耗、存放款項及償付債款等之計算方法；下編則注意於無定年金，如人壽保險、津貼等之計算方法。取材切合實用，解釋精詳詳明。每種計算方法，均附例解，使學者便於自修，並附習題，使學者多獲實際練習計算之機會。高級商業學校採作課本參考，均極適宜。

攝影之原理與技術

徐景宗著　一冊　七角

本書學理與技術相輔而行，對於透鏡、光圈、快門等，極多學理上之闡明，俾讀者得進一步之研究。書中敘述在黃色光下顯影一節，為德國最近科學上有權威之發明，且適用於全色片，可解除顯影時無數疑難。關於底片之判別，底片之錯誤及其原因與補救，足資檢討。其他如配景、感色、瓜光及濾鏡等等，敘述詳，使學者得上藝術之道，為研習攝影技術者所應備。

（丙160）

石井到津謁多田　報告晉綏匪共情形

今井在幷訪晤朱綬光等商防共

【天津】日機一二七號十日上午八時由幷綏載津軍部高級參謀石井中佐、林參謀少佐返津、旁午石井與林即晉謁多田、報告視察晉綏匪共情形、十一時林參謀仍搭原機赴長春謁植田司令官、有所陳商、（十日專電）

【太原】日武官今井昨由保來幷、下榻山西飯店、今晨訪綏署參謀長朱綬光、談晉勦共近況、（十日專電）

【太原】正太路局長顏德慶今晚由石來幷謁閻、協商晉糧棉減輕運費、（十日專電）

徐匪自白文鎮南竄

【太原】徐海東匪七十五七十八兩師、會合劉子丹股匪、約四千餘人、由臨縣白文鎮南竄、被我軍痛擊、匪傷亡約達三分之一、據軍方牒報、匪軍此次攻晉、計已斃四五千人、傷七八千人、傷者多運回陝北、重傷者均被活埋、為狀至慘、（十日專電）

【北平】外人方面訊、晉共匪大部已回陝、（山西中部尚留有七百至一千人、但無大害、駐軍正清剿、綏遠治安現無虞、陝東北神木縣附近有共匪四五千人、（十日專電）

【天津】永見十二晨可飛返津、冀察防共外交諸端中日雙方將在津再度磋商、為最後決定、關內外鐵路貨物聯運籌備竣、決五月一日實行、二十五日左右雙方將在榆關集會討議一切手續、（十日專電）

【東京】日天津駐屯軍參謀長永見大佐、日前返日出席師團長會議、並向軍部請示華北中日共同防共之具體辦法、現以所事已畢、不日首途返任、將先赴天津、晉謁多田報告返日經過、然後蒞平、協助松室孝良、向冀察當局積極折衝、促成中日共同防共及其他懸案之解決、（十日華聯電）

冀南匪衆潰竄

【濟南】冀南濮陽一帶匪衆、已向西南竄、（十日專電）

【天津】冀南共匪首領郭漢良、煽結隆平鉅鹿任邱內邱等十餘縣硝民約期作亂、經駐軍聞悉、八日由隆平縣長張慶棨率團隊協助、乘夜包剿、亂民均經擊潰、郭燮身脫圍逃逸、冀察綏署秘書處長王式玖來津謁宋、報告五十三軍繆澂流師六四六團開淶水、對晉綏共匪取監視態度、（十日專電）

顧祝同龍雲　商談剿匪軍事

一蕭賀匪由尋甸西竄一

◎昆明　顧主任七日抵滇後、午後五時龍主席即往行轅會晤、並於行轅設宴為顧洗塵、各高級長官作陪、賓主極歡洽、八日午後二時、顧赴總部與龍晤商剿匪軍事、（十日中央社電）

◎昆明　蕭匪五日晨竄抵尋甸屬羊街、午後即向祿勸方面竄去、賀匪全部六日晨竄抵尋甸、其一部西時竄抵羊街、循蕭匪路途西竄、我軍追擊、七日據報、竄尋甸之匪、分兩股向西逃竄、一到馬安哨、一到可郎、又普渡河北似已有匪、我軍七日經羊街向匪尾追、又薛岳六日電、朱徐股匪在榮經天全經我軍擊破後、現主力竄丹巴泰甯、一部竄瞻化康定西北、其企圖似有遙應蕭賀、徐圖會合之樣、（十日中央社電）

宋哲元電請　續辦黃河獎券

財部認為未便照辦

【南京】宋哲元上月電行政院、懇續辦黃河獎券、財部以冀省前發黃河水災獎券原因、以長垣東明濮陽三縣、受災奇重、急待振濟、並呈請前平政會核准、以十二期為限、嗣查得振災情形、將次結束、該項獎券、亦發至第九期停止結束、且獎券發行係辦理急振、現擬續辦、未便照辦、以免各處援例請求、而宋哲元原電謂河北黃河遺患未除、關於黃河水災本標兼治辦法、已有負責機關辦理、似尚無續辦之必要、昨函復行政院、轉咨冀察政委會查照、（十日專電）

感謝郭太華女醫師

室人孱弱多病，六年未孕，纏綿牀褥，不勝困苦，適遇蔡和芳君夫人，與室人亦有同病，曾得郭太華女醫師悉心醫治，得以全癒，幷舉一雄；於是介紹室人亦往求醫，纏綿宿疾，不獨指日告痊，且亦舉一男；於此可見郭女醫師醫術精邃，著手回春；謹登報端，以表謝忱。

（郭太華婦科醫院在白克路卡德路口）

新疆路德興里一號　干炳榮鳴謝

東北同鄉請增加　國民大會代表名額

遼吉黑熱哈共廿三人頗感待遇不平

【南京】東北旅京同鄉齊世英・王樹常・蕭炳文等、以報載國民大會各省代表名額、遼吉黑熱哈五省市僅佔二十三人、認為比例失當、特聯名電請中央及立法院增加代表名額、原電如次、南京中央執行委員會暨立法院鈞鑒、竊自九一八事變突起、隸朝三千萬同胞淪於異族、人思存越、會稽之雪恥何年、義不帝秦、東海之捐生奚惜、伏讀中華民國憲法草案第四條規定、本國領土包括遼吉黑熱四省在內、不特外交上未承認東北之喪失、即在法律上亦未規定待遇之差殊、藎讀遠謨、同深欽服、乃近閱報載、國民大會各省代表名額、最多省分四十五人、最少省分十人、而遼吉黑熱哈五省市共二十三人、反不及最多省分之半額、頗有相形見絀之憾、查國民會議代表共五百二十人、遼代表十五人、吉黑熱代表各五人、哈代表一人、共三十一人、又衆議院議員共五百九十六人、東三省選出三十六人、此次國民大會代表、額定一千二百人、約二倍半於國民會議、及衆議員之名額、而國民大會五省市代表名額、反減少十名左右、更有今昔不同之感、在立法當局之意、或因東北淪陷、選舉困難、遂減少應有之名額、然此為選舉方法之問題、而非代表名額分配之問題、況蒙藏華僑、事實上亦多不能就地選舉、而蒙藏華僑代表各為四十名、東北人口三千四百餘萬、其代表名額反不及蒙藏及華僑之多、亦涉待遇不平之嫌、世英等之意、東北五省市既為中國領土之完整部份、中央既未承認現有之偽組織、其代表名額、自應援照其他省分一致辦理、不應稍有歧異、若置之蒙藏華僑之後、則淪於異族之三千四百萬同胞、其失望為何如耶、抑更有進者、東北淪陷、已屆五年、哀我同胞、宛轉呻吟於暴力強權之下、初不敢稍生怨望、人心思漢之誠、可質天日、我政府忍辱負重之苦衷、亦為同胞所共諒、倘因代表名額問題、使抱向隅之感、或妄疑政府存畛域之心、似於團結精誠、不無遺憾、為此合詞籲請、俾與各省市比例相當、既以昭政府之大公、亦以示全國之一致、臨電不勝屏營待命之至、齊世英・王樹常・蕭炳文・鄒作華・克興額・王憲章・周天放・李錫恩・彭濟群・臧啟芳・卞宗孟・徐箴・張驪濤・黃劍秋・邵漢元・丁維翰・婁學熙・徐鴻馭・韓清淪・胡體乾・傅貴雲・劉守光・許文國・陳樹棠・高亨・葉香芹・龔文琦・顧耕野・楊致煥・王致雲・趙景龍・張莘夫・洪聲・林冠英・楊威・栗直・孫一武・王仰曾・高惜冰同叩蒸、（十日中央社電）

在平開始辦公

松室孝良

【北平】松室今擬接見記者稱、本辦事處今日起正式辦公、本人純為代表駐屯軍、今井武官則負有外交責任、冀察外交問題、待宋由津返平後、即可開始進行、本人最近不擬赴通縣、駐屯軍增加事、本人尚未接官報、永見參謀長回國、代表多田司令出席師團長會議、俟其返津後、余將赴津一行、今井一二日內即由幷返平、（十日專電）

【北平】松室孝良十日在東交民巷台基廠五號辦公處正式辦公、松室十日晨語記者、永見參謀長返東京、係代表多田司令出席師團長會議、外傳負有接洽華北問題使命說不確、永見不久即可返津、余晤冀察當局、但對外交問題、尚未深談、今井武官飛晉、亦係視察性質、一二日內返平、（十日中央社電）

閩南漢奸　仍圖一逞

當局嚴密取締中　各派代表秘密會議　大批毒品充作經費

【廈門】閩南漢奸浪人之偽自治運動、雖經當局再三嚴予取締、但若輩仍有恃無恐、秘密進行如故、最近偽自治委員會・偽閩南青年鐵血團・偽閩南青年救國會・偽中華革命同盟・偽福建自治促進會・等之活動、益見積極、且目前各派代表、會赴漢奸黃某在鼓浪嶼召集之聯席會議、內容雖極秘密、惟聞對於經費一層、即決將外人接濟之大批毒品、運往莆田・惠安・龍溪・等處、秘密銷售分用、（十日華聯電）

滿鐵津事務所　設長途汽車部

關交通綱共定九綫

【天津】滿鐵津事務所設長途汽車部、關交通綱、共定九綫、一、山海關至建昌營、二、唐山至喜峯口、三、張家口至多倫、四、北平至承德、五、灤縣至樂亭、六、天津至唐山、七、天津至塘沽、八、天津至北平、九、北平至張家口、五月一日實行、（十日專電）

【天津】滿鐵擬經營之九汽車路綫、其一至四綫路、現有山建汽車公司、國際運輸社、張多汽車公司、阪田組汽車商等四公司經營、現滿鐵擬行買收、另組華北汽車公司、歸滿鐵管理、為統制華北交通與各鐵路水道聯絡、幷以古北口為中心、進行開發產業、作經濟計劃先驅、（十日專電）

粵港滬　天壹堂　老婦調經丸

婦科靈藥　主治月經不順

商務印書館 本週重版書

▶社會科學◀

訓育論（大學叢書）李相勗著 ＊（二版）精裝一冊 二元二角

本書根據心理學及社會學闡明訓育的基本原理，探討我國訓育的實際問題，不厭精詳，對於改進我國訓育的辦法，亦有獨到之眼光，誠為我國教育學界關於訓育之第一種鉅著。

複式教學法（鄉村教育叢書）姚虞琴編 ＊（五版）一冊 四角五分

小學應用表冊（小學行政叢書）李旦東編 ＊（二版）一冊 六角

修訂 **經濟學原理** 劉秉麟撰（三版）一冊 七角

英文 **經濟學與租稅**（社會科學名著譯叢）李權時譯註（三版）一冊 六角
D. Ricardo: Principles of Political Economy and Taxation

▶應用技術◀

鐵路貨運業務（大學叢書）沈奏廷著 ＊（二版）精裝一冊 二元五角

本書詳論鐵路貨運組織，貨運手續，貨運單據，貨運規則，聯運方法，車輛支配，貨物列車，互通車輛，及貨車公用制度，貨運雜項與代辦業務等。

鐵路管理學（大學叢書）趙傳雲著 ＊（三版）精裝一冊 二元

汽車修理學 何乃民編 ＊（六版）一冊 一元

汽車駕駛人須知（南京市交通委員會叢刊）何乃民編 ＊（四版）一冊 四角

家庭藥物學（家庭叢書）朱夢梅編（三版）一冊 三角五分

胃腸病普通療法（醫學小叢書）葉勁秋編（三版）一冊 一角

▶科學◀

現代科學精華 Sherrington等著 呂金錄等譯 ＊（三版）二冊 一元七角

代數學—因數分解（算學小叢書）林鶴一等著 黃元吉譯（六版）一冊 四角五分

縮本 **植物學大辭典** 杜亞泉等編 ＊（三版）一冊 四元

▶國文學◀

翻譯研究（百科小叢書）楊鎮華著 ＊（二版）一冊 二角五分

國語會話 齊鐵恨編（三版）一冊 三角

縮本 **新字典** 陸爾奎等編（十四版）一冊 八角

康熙字典（三版）一冊 二元

縮本 **實用英漢字典** 郭秉文 張世鎏編（八版）一冊 二元五角

雙解 **標準英文成語辭典** 厲志雲編（六版）一冊 一元五角

雙解 **英語綱要** 黃德明著 ＊（二版）一冊 四角五分

〔附註〕本書內所列版次係敝館復業後版次，加＊號者係復業初版書，有符號者僅重版之書

280

商務印書館影印 四部叢刊三編

本編第三期書已於上月底出版、計二十二種、共一百五十冊、內經部史部書五種提要見報、茲將子部五種提要列下、尚有集部提要容當續刊、

野菜博錄 明鮑山撰 明天啓刊本 三冊

全書三卷、草部二卷、木部一卷、先圖後譜、繪畫極精、解釋詳盡、可供治植物學者考訂之用、四庫所收亦從此本傳錄、然實闕去中卷、強爲割裂、改稱四卷、未免作僞、此爲足本、洵屬罕覯、

南村輟耕錄 元陶宗儀撰 元刊本 八冊

四庫總目稱是書詳於有元法令制度、考訂書畫文藝、足備參證、然不止此、元人戲劇曲名、歌調、紀載尤詳、即建築裝潢、製墨、斲琴、窯器、髹漆、一一蒐羅、洵足供研究藝術之用、此爲第一刊本、可稱珍祕、

文始眞經 舊題尹喜撰 明刊本 一冊

道書稱老子西遊關令尹喜得見老子所著五千言、亦自著書九篇、號關尹子、又著老子與喜復會於成都、賜號文始先生、所著書爲文始眞經云云、漢志有關尹子九篇、久已亡佚、至南宋復出、後人定爲依託、四庫著錄、稱其詞旨遠出天隱無能諸子之上、

通玄眞經 即文子 徐靈府注 宋刊本 二冊

徐靈府於唐玄宗時隱修衡嶽、注文子書上進、詔封通玄眞人、名其書爲通玄眞經、蔣鳳藻刻入鐵華館叢書、間有譌脫、此爲宋槧、即蔣刻所從出、取校道藏子彙諸本、頗多異同、獨勝之字、不一而足、可據以糾正蔣刻、後附校記、

新雕洞靈眞經 即亢倉子 何粲注 宋刊本 一冊

四庫著錄爲明黃諫刊本、提要稱黃補音釋與註糅雜、不可識別、此爲宋槧、後附音義、猶存何注之舊、後附據黃諫本校正各字、足資參訂、書中遇唐諱均避、蓋源出唐卷子本、以校正統道藏、可考見其妄改經文竄注之跡、原本眞面、賴是以存、後附校記、

全編五百冊　已出三百五十冊　六月底出齊

現在實售國幣二百元　全書出齊尚須加價

295

創作新刊

這是內容充實定價低廉的新叢刊
這是一套嶄新的現代作家的文庫
這是最近中國文壇的一支生力軍

火焰 廬隱女士遺著 四角五分 這是作者最後的一部長篇小說，以最近的戰役為背景，寫人間悲苦之事，極為深刻動人，大部分不曾發表過

一個女作家 沉櫻女士作 二角 這是作者在敝局出版的第三小說集，篇數減少而分量不減，足見描寫已更加細膩深刻，與初期作品大相懸殊了

夜遊人 黎錦明作 三角 作者文筆豪放，惟豪放中帶有嫵媚，魯迅選輯小說稱他為中國的顯克微支，這個短篇小說集中獵虎一篇尤見異采

浮雲集 陳彌熙作 二角 這是小型小說的結集，近於報告文學，簡短雋永，發人猛省，大部分曾在申報自由談發表，首附顯仲弊先生序文

賤胎 朱企霞作 三角 這是一部中篇小說，大意敘一鞋匠瞎殺一個軍界人物，刻劃心理極為細微，文筆挺拔適峭，與恐怖之情景穩為調和

夕虹 朱蜜濟改作 一角五分 這是根據外國的一個劇本改作的，大意係以女子的自己覺醒為立場，女子不願再作男子的玩物了

東京小品 廬隱女士遺著 五角五分 她的遺著已經全部收在這本集子裏了，主要的是小品和雜文，並有短篇小說七篇，但小說也是隨筆式的

湖南的風 冰瑩女士作 四角 這是一個女兵的自傳的作者的一本新著，每一篇小品都顯出作者一個時代的前進的女性，充滿了力量和氣魄

瑣憶集 趙景深作 三角 這本小品文集裏有遊記、人物回想錄、最近生活記錄、印象等篇，大部分都是不厭百回讀的

文人剪影 趙景深作 三角 這是一本記人的小品文集，所記現代中國的小說家、詩人、戲劇家、批評家凡四十餘人，每一篇都是富於詩意的

為法小品集 洪為法作 四角 這本書在時事新報發表後，曾得到盛大的歡迎，皆成的絕妙文章

萍蹤偶記 陳友琴作 五角 這是遊記集，作者足跡遍天下，最多大江南北，末附遊記以作先生的遊記

北新書局　上海四馬路 及各省分局

開明書店十周紀念創刊 新少年 第七期出版

莫錯過最適於親近生物的季節……編者
少年閱報室……逸文
清晨（寓言）……豐子愷
阿比西尼亞……蒲公英
希特勒的續命湯……斯文
兒童節前夜（美術故事）……豐子愷
巴符洛夫逝世……器霖
少年印刷工（長篇小說）……茅盾
植物的葉……徐學文
徐志摩的「我所知道的康橋」……[illegible]陶
煤的機器採掘……[illegible]夫
中國文字拉丁化……[illegible]波
巴斯德的貢獻……高士其
作家與讀者……何澄
郵政火箭……斂石
湖北省政府施政方針……[illegible]生
水是一隻最精密的研磨機……顧均正
蝌蚪的飼養……賈祖璋

此外尚有新少年談、產科、學遊、讀書、簡易幻術、插圖等多篇

零售每冊八分　預定全年二十四冊一元八角

開明書店　上海 南京 北平 廣州 漢口 長沙

0451

人言周刊

站在民眾立場講話的刊物

顧蒼生主編　第三卷第七期　每冊四分今日出版

本期要目：
又一次悲壯的大游行……行安
廣東發行債券千萬元……劍平
希特拉往何處去？（七）……王友健
寫在華南多事了之後……施農
經濟復興政策之檢討……則洵人
激昂慷慨的文字少了……邵美
救濟乞丐和取締舞場……丁尼
奮施兵役法以後……綏之

兒童世界（人物小記）……張聞天 一芳 蕪州在一般……
科學小介紹——地磅……
讀者們如何對付漢奸……鍾公明
國籍問題……陳惠
編者的話……編者
一週間大事記……

•定價•

冊數	全年五十冊
國內	一元五角
國外	四元

總經售處　上海時代圖書公司　上海福州路三百號

北平德友堂書店 首期書目出版 減價廣告

函索附郵票五分　地址北平琉璃廠吉祥頭條三號

新書出版

哲學問題

萊齊著　實價一元三角

本書為著者發表他的哲學主張之作，具有獨特的創造性。它理論地分析了哲學的發生成長和死滅之全部過程。爭論二千多年的哲學問題得着解決。這是哲學界中最重要的著作。它是研究方法的理論，為研究哲學及社會科學者所不可不讀。

無神論

盧卡察斯基著　譚輔之譯　實價一元二角

本書用新方法對於宗教作了一個理論的、歷史的分析和批判。論據取自科學與歷史，議論正確，體系完善。

精神分析學批判

猶里遲茲 萊熙舍著　廉心遠譯　實價六角

本書係以新的觀點去批判精神分析學的，為研究哲學、心理學、社會學者所必讀。

近代物質論史　德波林著　一．八
天文學概論　林一新譯　○．五
藝術學新論　甘粕石介著 譚吉華譯　○．六
哲學到何處去　葉齊著　○．九
研究與批判　楊伯愷 葉 張凡夫主編

這是理論的和綜合的文化雜誌。出版以來，頗為讀者所歡迎。現已出到二卷第一期了，每期一角五分。預定全年十冊，一元四角，本國郵費在內。訂戶買本店書，另有優待辦法。

辛墾書店　上海海甯路三德里　全國各大書坊均有代售　本店書目函索即寄

讀書生活

李公樸主編　艾思奇 柳湜編輯　第三卷第十一期　今日出版

本期要目

社會相：敬告冀東二十縣的知識者……
「鄉民踴躍加入」救國……
熱鬧中的寂寞……
無意識的標榜……
三月間的國際大事（時事解說）……文珍
五四運動的演義……振華
嚴重的「私運」問題……漢夫
中國經濟研究大綱……簡博
讀者問答：怎樣辦小型報？……答周鵬君等
獨身呢，還是結婚？……答莎綠女士
讀過的書：「神祕的世界」……敬之
「王道」下的「新小說」……胡卜人
兇手在那兒（科學小品）……高士其
「無冤的帝王」（生活紀錄）……忘智
社會常識讀本：我們想要身體健康 犧牲和生存的關係……席滌
時事研究會（一—二）……文博
超帝國主義的謬誤理論 帝國主義侵略的口實……怡韓
大革命的前夜 一九二七年的大革命……敬之
我們的前進曲……嘗藜
大眾習作：決口的前夕……黃恩宇
一個早上……金曼輝
一夕三驚（封面）……夏冰女士

上海靜安寺路斜橋弄七一號

讀書生活出版社發行

定價：全年廿四冊二元二角（八折）　半年十二冊一元二角（九折）　零售一角（九折）　優待折扣以直接向本社定閱為限

名貴國醫鉅著兩部 徵求附印

以二千部為限　額滿隨時截止

有珍本　有孤本　有祕本　有未刊本　有精鈔本　有家藏本

仿古字版精印　**珍本醫書集成**

精裝十四巨冊　頁數一萬頁　原價國幣六十元　附印祇收成本　一次交十七元　兩次交十八元（附印時交八元　出書時交十元）　寄費一元二角　七月底出書

仿古字版精印　**皇漢醫學叢書**

精裝十四巨冊　頁數一萬頁　原價國幣五十元　附印祇收成本　一次交十四元　兩次交十五元（附印時交七元　出書時交八元）　寄費一元二角　六月底出書

本本名貴　部部實用　多方搜求　成此巨帙

附印祇收成本　比預約還要便宜　機會難得

印有樣本備索

世界書局

53.29)5.)17.

宋元人注 銅版 四書五經讀本

與衆不同

預約展期本月底止

預約時間短促　各界要求展期（樣張備索）

許世英大使 在留日皖同鄉會席上談話：……至於做人的方法、我從前集過一副對聯、上聯是孔子所說的話「好學近乎智、力行近乎仁、知恥近乎勇、則可以治天下、」下聯是孟子所說的話「富貴不能淫、貧賤不能移、威武不能屈、此之謂大丈夫、」……這是許大使指示我們做人的方法，其他還有許許多多的大道理，都在四書五經之中。

本書字體大小：中庸章句（中者不偏不倚…）子程子曰。不偏之謂中…此篇乃孔門傳授心法。…末復合爲一理。…玩索而有得焉。天命之謂性。率性之謂道。…各得其所賦之…然則其日用事物…衆效…之教。…自不能已矣。故…離非道也。是故

大學……朱熹注
中庸……朱熹注
論語……朱熹注
孟子……朱熹注
周易……朱熹注
書經……蔡沈注
詩經……朱熹注
禮記……陳澔注
春秋……左傳 公羊傳 穀梁傳

（四月底出書）

精裝三巨冊　一千六百餘頁　定價國幣三元

預約國幣一元（寄費掛號二角三分）

世界書局

(120)25.2.27.

國營招商局船期廣告

江新快輪准於四月十二日晚開往漢口沿途各埠均靠本輪電話八二二六○
江安快輪准於四月十三日星期一晚開往漢口沿途各埠均靠
江天快輪准於四月十一日星期六下午五時開往鎮海寧波本輪電話八三二六五
海晏快輪准於四月十四日星期二晚開往溫州

三北公司 寧興輪准四月十一日星期六下午五時開往鎮海寧波
新浦輪准四月十一日星期六晚開往漢口各埠均靠
靖安輪准四月十二日星期日下午二時開往福州南台
長興輪准四月十四日星期二晚開往漢口各埠均靠

船期問訊處 電話一○一九七
泰順快輪准於四月十四日星期二下午四時開往威海衛烟台天津
利快輪准於四月十四日星期二下午四時開往汕頭香港廣州
上海外灘九號招商總局客票處

渣華郵船公司

芝沙亞號准於四月十四日（禮拜二）開往基隆廈門香港文島吧城等各埠
惠顧諸君駕臨四川路一三三號本公司接洽無任歡迎 電話一六二四五至七

訃聞不週

顯考仲濤府君痛于民國廿五年二月廿五日即古曆丙子二月初三日辰時疾終正寢距生於清光緒元年乙亥正月三十日申時享年六十二歲 不孝等侍奉在側親視含殮遵例成服擇期安葬 祗以祖蔡在堂不敢成禮倘蒙 賜唁不勝痛感之至哀此訃 謹涕於四月十日領帖申刻發引
不孝孤哀子張克明 克承 泣血稽顙 降服孫 泣稽首
喪居蘇州富家巷九號本宅

訃不週

顯考篆初府君慟於中華民國二十五年三月十二日子時壽終滬寓正寢距生於前清光緒己卯年七月初二日午時積閏享壽六十有一歲 不孝隨侍在側親視含殮遵禮成服恭扶靈柩暫厝大場廣肇山莊擇期回籍安葬謹涕於國曆四月十二日在戈登路玉佛寺領帖哀此訃聞
孤哀子張燗釗泣血稽顙
喪居上海西摩路大同里二十七號

訃不週

不孝罪孽深重不自殞滅禍延 顯妣葉太夫人痛於民國二十四年十二月二十五日（即夏曆乙亥十一月三十日）辰時壽終內寢距生於清咸豐十一年辛酉九月二十九日酉時享壽七十五歲 不孝等侍奉在側親視含殮遵例成服苦塊昏迷不及偏計倘蒙 賜唁曷勝痛感之至哀此訃 謹涕於國曆四月十二日（即夏曆三月廿一日）領帖發引
不孝孤哀子陸兆鵬 兆驍 泣血稽顙
齊衰期服孫正幹 正潘 正偉 正鈞 泣稽顙
齊衰五月曾孫亮德 景德 煥德 泣稽首
茲因親友散居各處地址容有不明遺漏訃告在所難免並希 矜鑒
寄設蘇州天官坊四號本宅

朱錫百太史訃聞

顯考錫百府君痛於本年二月十九日申時壽終京寓謹諏四月十二日安葬於本市滬松區三十保九圖宇字圩新阡主穴先一日在南翔南街本寓領帖恐計不周謹此登報以聞
不孝孤哀子朱保倫 保亨 泣血稽顙
齊衰期服孫介會 泣稽首

報喪

敬啓者 張仲賓先生之老太太 丁太夫人於四月七日午時壽終滬寓內寢謹擇於本月十二日未時在海格路中國殯儀館大殮遵禮成服恐未週知謹此奉聞
張百讓堂賬房謹啟
喪居白克路大通里十號

慈谿花園王氏修譜

吾族系出銅川至唐澋公二世祖景山公居浮碧山東南麓先世殷富闔園植花世遂稱花園王氏歷世既遠子孫蕃衍其間散居各地者亦日益多家譜自前清光緒間纂修後迄茲已越四十年今定本年四月起著手續修凡我遠地宗人誠恐調查不周敢請自登報日起三個月內各自詳細報告是幸
通訊處 寧波西門效實中學惕行仲邕 上海鹹瓜街裕和源藥行義祠文 慈谿城中順四街本宗祠宗長廣行啓

宜渝各客幫公鑒

敝者自去年各輪公司宜渝航綫實行水脚收現以來敝同業以資本有限無力長時間墊付爲此邀集同業公議自即日起以前所裝水脚等項十分困難今庚市面更屬不景氣銀錢兩業均不放款敝同業欲救濟而維營業除專函通告外特再登報聲明尚希 公鑒爲荷
上海市宜渝之貨稅報關業公啓

追念馬橋鈕前師母徐太夫人七十誕辰

茲定於四月廿三日（夏曆閏三月初三日）在馬橋俞塘鈕府舉行紀念儀式凡屬門人友好届時務請前往參加並藉商建立紀念物辦法 此啟
代表徐錫之 殷石奎 謹啓

緊要聲明

鄙人有事在外一時不得回國凡由小兒等私自簽訂或行將簽訂之各種約經商條件情借押款放款產業授受等情未得余本人親筆許可絕對不負責任
張瑞椿啓

上海民生紡織股份有限公司招盤

本公司工場坐落上海西區滬閔南柘路（又名華倫路）所有廠基建築棉毛紡織染色整理等機器及物料生財等全部招盤接洽處即上海公共租界山西路二百五十弄（即絲業會館弄內）十四號門牌本公司清算處

上海市商會召集華英藥房股份有限公司全體債權人會議通告

茲定於四月二十五日下午二時在上海市商會召集華英藥房第二次全體債權人會議凡該藥房債權人務希攜帶債權憑證準時出席除分函通告外特此通告

上海華英藥房股份有限公司第二次攤還債款通告

啓者本藥房定於本年四月二十五日在上海市商會召開債權人會議並於會議後開始攤還第二次債款七厘半（即第一次攤還之數）屆時希各債權人親携債權憑證至上海市商會出席參加該會並當場領款所有銀錢業及上行之領款者請各開具第一次所攤還同類之收據藉便記冊特此通告

中國建築展覽會開幕啟事

本會定於本月十二日上午九時舉行開幕儀式下午一時起公開展覽至十九日止華商公共汽車四五兩路自寶山路口直達會場爲避免擁擠起見團體參觀日期規定如下
十二日 公立各中學　十三日 私立各中學　十四日 公立各大學
十五日 各團體　十六日 私立各大學　十七日 各機關
十八日 特區及鄉區各小學　十九日 滬南閘北各小學
事務所圓明園路二○六號 電話一九○六二號

陳令儀律師代表盧時白大人啓事

茲據當事人盧沈震聲女士稱外間近傳震聲與盧時白（即袞翰）離婚但此息全屬謠言特委貴律師代爲登報聲明以免親友信假爲眞等語合代登報聲明如上
事務所圓明園路二○五號

鄭麟同律師受任大豐橡皮印刷股份有限公司常年法律顧問通告

本律師茲受任上海大豐橡皮印刷股份有限公司常年法律顧問嗣後如有人侵害其營業信譽或其他法益者本律師當依法保障之責
事務所圓明園路一三三號四樓 電話一○五二六 住宅白克路

陶樂春特設小喫部及經濟飯菜啓事

敝館開設上海已數十年聘請川中名廚專司烹調口味不獨清潔衛生地道爲便利顧客起見特設小菜部於各界惠顧有口皆碑茲於十日開幕發售經濟客飯每客三角並備有洋菜席純係川色每席僅售六元頗合新生活宴會之需倘蒙 賜顧無不竭誠歡迎
陶樂春川菜館啓 地址愛多亞路東新橋西首 電話二一八一 九五一八 九三

郭義暉律師代表老仁大義記香燭號聲明權義啟事

據老仁大義記香燭號經理孟元宗稱獨資開設老仁大香燭號並租屋上海法院判決該號保租屋係由榮與經理...（小字模糊）...事務所北京路一三七號 電話一五一二九號

吳麟坤律師代表嚴瑞卿君聲明與逃妾李阿妹脫離家屬關係啓事

同仁法律事務所 ...本律師...據當事人嚴瑞卿君稱...於民國十七年間納李阿妹爲妾平時該妾尚稱安分...（小字模糊）...事務所南京路大陸商場

袁希濂律師受任虞佐唐女科醫家常年法律顧問

本律師茲受任虞佐唐醫家常年法律顧問嗣後如有侵害其法益者本律師當依法保障之
事務所南京路大陸商場五一七號 電話九三四○○

朱斯芾律師受任國禾醬色廠陳根香君常年法律顧問通告

上海律師公會召集春季會員總會通告

日期 本年四月十九日（星期日）下午二時
地址 西藏路寧波同鄉會
事由 報告會務改選職員
附啟 凡會員不繳經常費滿四個月者以前將欠費繳清逾期即行呈報退會

袁仰安律師代表潘榮記營造廠爲使用印鑑緊要啓事

茲據潘榮記營造廠經理潘榮林（字尚林）稱近因業務繁劇所用「潘榮記營造廠」六字正楷圖章並「潘尚林印」四字篆文圖章外並添用「潘榮記印」四字篆文圖章爲憑...等語前來據此合代登報公告如上

江蘇上海第一特區地方法院公告（爲仁德堂原有基地單據作廢）

江蘇上海第一特區地方法院布告 第一二六八九九號

江蘇上海第一特區地方法院公告 第二六七七六號

經濟智識之寶庫 活用方法之源泉 經濟常識 第四集出版 實價一元
第一集 四版 第二集 三版 第三集 再版 每集實價一元
函購 總經售處 上海生活書店 上海新聞報館

推拿瘋病救星 王金寶
本醫生向在杭州...專治各種瘋症...
電話八○七五二

天發池浴室 自四月九日起正式開幕大犧牲買一送一 二馬路

時評

國際關係緊張中之日德同盟

紀

自萊茵問題發生以來，歐洲局勢之演變，如治絲益棼。英法比意四國之和平建議，既爲德所拒絕，而軍事對立之形態，亦日漸加緊。約言之，法蘇比小協約成一集團，德波芬蘭成一集團，意奧匈三國又另成一集團。其中法蘇與德波集團之對立，就目前形勢觀測，幾達尖銳之極度。隔昨倫敦電傳法國準備進兵薩爾區域之說，雖經法外長否認，要亦可見形勢之嚴重矣。

遠東方面，亦如銅山東崩，洛鐘西應。蒙邊之警訊頻傳，遠東之風雲益亟。最近蘇蒙成立協定，以反抗第三者之侵略。同時日德軍事同盟之聲浪，甚囂塵上。日關東軍機關報滿洲每日新聞，且言之不諱。此東西兩大軍國主義國家之結合，尤不容吾人忽視者也。

日德軍事密約之說，喧傳已久，倫敦人士言之鑿鑿，謂以共同對俄爲主要目標。二月末旬，倫敦金融界且傳出日德兩國現正在荷蘭京城進行談判，磋商蒙古境內兩國經濟合作問題，其目的係就蒙古境內建造鐵道事業，劃分兩國勢力範圍。德國中央銀行及克虜伯蒂遜兩大工廠，均與聞其事。此外又有可注意者，即過去不久，德國經濟調查團團長克樸在東京與日方進行商務關係之談判，其所負之實際使命如何，局外人尚難預測。密勒氏評論報則又載有德國將爲中日間之調解人，藉使中日關係好轉之消息，準是以觀，日德兩國訂結軍事同盟，殆有極大之可能性，惟正式宣佈，或尚有待耳。

日德軍事同盟之效果如何，依吾人觀測，在德國方面，則可因日本之遙相應援，加强其對羅卡諾公約簽字國之反對態度，而使凡爾賽體系集體安全制度，趨於崩潰。同時在日本方面，則可因此項同盟之作用，擴大其遠東反俄之力量，並促進英國之反省，使英國爲保持其在遠東勢力，不得不與日本接近。是則日德同盟，固不僅足以助長兩國之聲勢，且對世界整個局勢，亦有莫大之影響也。

最近日本在東亞大陸之行動，國社黨份子在東歐之活躍，希特勒表示無意收回日代管德舊殖民地之宣言，均足顯示兩國步調之一致。日德同盟之計畫，可謂已達瓜熟蒂圍之程度矣。此項同盟所可引起之國際的動亂，斷不能復容吾人有片刻之苟安。瞻望前途，我民族生存之正路，惟有以最大之努力，謀國力之充實，與外交機能之健全而已。

非常時期財政問題

▼國內經濟學者各抒所見
▼馬寅初仍主開辦所得稅

〔南京〕非常時期財政問題、自經濟專家馬寅初發表應以開辦所得稅爲國庫主要收入、必要時再作有限制之通貨膨脹、及發少數公債以彌補之之主張後、國內經濟學者均甚注意、僉以馬氏鑒於德國戰時紙幣政策之慘痛教訓、不主張我國亦採行紙幣政策、確爲復員時期保證國家經濟基礎之要圖、否則國內資金悉數消滅、幾十百年不易恢復也、惟所得稅我國尚未舉辦、即使政府立即開征、稅收能否如我人所期望、則大多表示懷疑、以記者所知、有主張以整理財政、以充實非常時期財政收入者、亦有主張徵發民財以紓國難者、更有主張以開辦土地增值稅、加征娛樂捐奢侈稅、印花稅、郵資及勸募捐款以裕國庫者、記者以此事乃當前國人急欲解決之問題、用舉以上所知、再請益於馬氏、藉作學理探討、據其表示、對以上各種辦法均可贊成、惟土地增值稅、收入有限、德國初辦時即如此、且屬於地方收入、英國之土地增值稅與印花稅收入在戰事期內、反比戰前減少、徵發民財、祇可於國民愛國熱忱極高時爲之、其他娛樂捐及戰爭贏利稅等、雖爲數有限、然集腋成裘、不無小補、至整理財政則在平時早應爲之、幷非非常時期之緊急辦法、此外如再有利於國家之合理合法收入、亦無不歡迎各方發紓偉見、以收衆志成城之效、馬氏仍堅執應以所得稅爲非常時期主要收入、幷盼政府立即開辦、使人民養成納所得稅之善良習慣、爲培植國家良稅基礎、萬一有限制之通貨膨脹與發少數公債、尚不足以彌補非常時期財政緊急需要、不妨利用外資、或將現有外債延期還本、未始非另一出路、（十日中央社電）

國府褒揚杜義

〔南京〕國府十日令、監察院監察委員杜義、志行純潔、識慮深沉、襄年矢忠革命於秦晉諸省、宣傳主義、不遺餘力、嗣於討袁北伐諸役、屢贊戎機、罔避艱險、邇來職司風憲、懋著廉勤、方冀益展藎籌、長資倚畀、乃聞感念時事、憂憤捐軀、殊深軫惜、特予明令褒揚、用示政府篤念忠勤之至意、此令、（十日中央社電）

財部咨復實部 貸款救濟漁業

已令農民銀行酌量辦理

〔南京〕財部咨復實部云、本年漁汛在即、亟待救濟、業經本部令飭中國農民銀行酌量貸款、漁業方面自可逕與商洽辦理、並察我國漁業衰退、非僅缺乏資本一端、若無切實改善辦法、僅恃銀行貸款接濟、恐生產仍難發展、反增債息負擔、愈令陷於窮困、至請政府撥款或提撥公債救濟、無論政府係屬行政機關、不能直接放款、公債定有用途、無從任意挪移、且每屆漁汛、即請政府維持救濟、亦非正辦、本部籌維再四、以爲救濟漁業、似應先行擬定整個方案、俾得一根本解決、庶足遂救濟之目的、（十日專電）

黃河上游 凌勢冲潰堤壩

永定河水盛漲

〔天津〕綏電、黃河上游因凌勢冲潰堤壩二里半、官卡一帶被淹三十餘里、水頭已趨達拉特旗王府、電話桿綫皆冲倒、凌水霪道、河內交通爲斷、包頭王縣長已派員僱船、拯救災民、永定河因北風甚大、九日水勢復盛漲、安次河南大惠莊瑚璉店五道口等三十餘村、平地水深二三尺、一片汪洋、河滸有南移勢、村民恐慌異常、（十日專電）

腳癬癢在趾間
一滴「阿墨林」立刻不癢了
「阿墨林」之殺菌止癢藥力最為充足，最頑固之瘡癬，用「阿墨林」不可出七日而完全不癢，業經皮界信用
……各埠藥房均有出售……
癬瘡酒濕 藥到病除
既奇藥必多假冒購時當心認明商標

對任何侵略國 英主施以制裁
艾登之明白表示

【日內瓦】英外相艾登今日在此聲稱、無論任何國家若以兵力侵入他國領土之內、英國皆主張對於侵略國施以財政經濟、軍事的制裁、十三國委員會之會員、對於艾登此種聲明、認為英國對於此後侵略事件、廢棄以前政策第一次之正式表示、一般人皆深信英國此項聲明、其意蓋在糾正外界一種謬誤見解、以為英國所以在意阿爭端中擁護國聯者、無非由於自私自利之企圖、艾登發言後、法國外長佛蘭亭即請英國於德國在萊茵設防時採取具體之行動、但佛氏否認法國於萊茵設防時佔領薩爾之意思、並稱法國甚願國聯討論法德之歐洲改造計畫、若和平有所保障、則法國甚願容許德國與羅約簽字國商討新約以代舊約之問題、（九日國民社電）

【日內瓦】據本社外交訪員所知、十三國委員會本日會議之後、昨日緊張局勢業有緩和之勢、此於下列兩端可以見之、㈠十三國委員會應英國艾登外相之請、分向意阿兩國發出申請、勸其勿再使用違背人道之作戰方式、此層英國方面頗感滿意、㈡艾登外相會在十三國委員會中聲稱、不論侵略行為發生於何處、英國必當不稍躊躇、而要求將國聯會盟約各項規定、全部實施、一如其對於意阿爭端所為者、此在法國代表團方面亦甚歡迎云、（九日哈瓦斯電）

德專使返國報告 倫敦外交經過

【柏林】德國專使里賓特洛浦、頃乘飛機自倫敦飛抵科希城、即自該處乘汽車逕赴慕林城、元首希特勒現在該處大實業家吉爾陶夫家中作客、里賓特洛浦、當在該處覲見元首、報告外交情形、（九日哈瓦斯電）

德駐英大使赫許逝世

【倫敦】德國駐英大使赫許突於本日晨起床之後逝世、享年五十有五、赫許前於一九〇七年任駐華公使館隨員、旋一九一九年升任駐華代辦、并於是年調往駐西班牙國大使館服務、迨至一九二四年始乃調任駐法大使、迨一九三二年即又調任駐英大使、（十日哈瓦斯社電）

意阿媾和談判方式 國聯尚未決定
十三國委會宣告休會 委托主席仍進行接洽

【日內瓦】國聯會行政院十三國委員會、本日開會結果、對於意阿兩國議和談判進行方式、迄未有所決定、各國代表之間意見迄未歸於一致、若干國代表主張意阿兩當事國當在國聯會指導之下、直接進行談判、其他若干國代表則主張由國聯會代表即瑪達里亞伽與愛文諾兩氏切實參加談判、（十日哈瓦斯電）

【日內瓦】國聯會行政院十三國委員會、頃於本月午後一時三十分宣告休會、當委托主席瑪達里亞伽會同國聯會秘書長愛文諾於星期二日與意阿兩當事國代表分別接洽、俾於下星期四開會時、報告談話結果、同時并向意阿兩交戰國提出問題表、請其各就對方作戰方法切實加以指責、此外國聯大會十八國小組委員會主席即葡萄牙代表華斯貢賽洛斯亦擬召集該委員會、向其報告意阿兩國議和發展情形、但開會日期尚未決定、即對意加緊制裁之議亦未考慮及之、（十日哈瓦斯電）

【日內瓦】國聯會行政院十三國委員會、定於今晨十一時賡續開會、意阿戰事、能否就此結束、對意制裁、是否加緊進行、均當取決於此次會議、其關鍵自極重要、屆時主席瑪達里亞伽、當就昨日夜間與意國代表阿洛錫談話結果、作一報告、俾委員會下一斷語、所謂斷語、不外下開兩項、㈠關於停止戰爭、開始和議兩層、意國代表阿洛錫、均未能提出滿意之保證、㈡意國準備立即開始和議、并允停戰、十三國委員會若得到第一項結論、則英國定必要求加緊制裁、而將禁運煤油辦法、一併實施、屆時委員會縱欲推諉、亦難於啟齒、但若得到第二項結論、則法國外長佛蘭亭、即當要求立即中止現行制裁辦法、英國艾登外相、亦必難於拒絕、此外十三國委員會、本日開會之後、或當延會至本月二十一日左右、但若干人士、預料英國或當要求賡續開會、不稍間斷、（十日哈瓦斯電）

十三國委員會 舉行秘密會議
與意阿代表接洽情形 主席報告…

【日內瓦】國聯會行政院十三國委員會頃於今晨十一時半舉行秘密會議、歷兩小時始畢、主席瑪達里亞伽當就渠與阿國代表華特意國代表阿洛錫會商結果提出報告云、㈠阿國現仍準備與意國開始議和、但以渠與國聯會秘書長愛文諾參加談判、并在國聯會範圍之內進行談判為條件、㈡意國首相墨索里尼昨曾邀請瑪達里亞伽前往羅馬當面接洽、或俟至復活節之後、再行派遣代表前來日內瓦、現仍保持此項見解、瑪達里亞伽并謂、現當於下星期二日與意國代表再度會晤、而於下星期四日召集十三國委員會賡續開會、英國外相艾登當即起立發言云、意阿兩國議和談話、若果開始進行、則十三國委員會仍當賡續開會、不稍間斷、俾克贊助瑪達里亞伽與愛文諾、并注視談話發展情形、瑪達里亞伽對於艾登此項意見表示贊同、并謂十三國委員會苟不予以支持、則無法主持意阿談判、法國外長佛蘭亭乃表示異議云、十三國委員會已於三月三日通過決議案、要求意阿兩當事國直接進行談判、此際自無須賡續開會、但可由主席瑪達里亞伽隨時召集開會云、（十日哈瓦斯電）

【羅馬】國聯會行政院十三國委員會主席瑪達里亞伽、本日曾與意國代表阿洛錫會晤、詢以意國是否準備停止戰事、關於此層、半官式人士頃聲明阿洛錫所奉使命、僅為注視羅卡諾二次會議進行情形、對於瑪達里亞伽所提問題、自無權代表政府提出答復也、至就意阿兩國和議談判而論、意國從未表示反對、且曾承諾一俟耶穌復活節後、即當派遣代表前往日內瓦討論此事、并會邀請瑪達里亞伽來意、俾與首相墨索里尼直接交換意見、無如兩項建議均被拒絕、故此際十三國委員會之工作、其目的無非在攪亂談判形勢、并阻撓意軍之勝利而已、（九日哈瓦斯電）

【日內瓦】法國佛蘭亭外長、頃與意國代表阿洛錫舉行談話、當由阿洛錫說明意國確已準備開始和議談判、又謂意相墨索里尼曾邀十三國委員會主席瑪達里亞伽前往羅馬當面接洽、并會於答復瑪達里亞伽函中、聲言一俟耶穌復活節後、即派代表來日內瓦、討論議和問題、以上兩項建議、雖均未如願、而十三國委員會即已開會、惟意國現仍維持原議云、（九日哈瓦斯電）

籲請作戰勿背人道
意運非毒瓦斯達二百噸

【日內瓦】十三國委員會會議考慮立即開始意阿媾和談判之方法者、昨日草定電文、籲請意阿兩國聲明擯用瓦斯或達姆槍彈作戰、或以其他行為違反人類戰爭法律後、即延會至今晨十一時、英外相艾登曾提議當向意阿兩國莊嚴籲請聲明此後不再施用瓦斯、此事非高級指揮或空軍權力所能及、蓋唯政府得許施用瓦斯、吾人由蘇彝士運河意國貨船之艙單查悉、運往阿比西尼亞陣綫之瓦斯在二百噸以上、今最要之事、厥為使意人明白決不能以在非洲之故、而儘可施用此物、此種見解絕對無理、英政府殊不為然云、艾登宣述畢、委員會乃決議草擬電文致意阿兩國政府、（十日路透電）

【日內瓦】十三國委員會頃向意國與阿比西尼亞發出申請書、其原文業由國聯會秘書廳發表、略謂「阿意兩國政府向國聯會秘書長愛文諾所提各項文件、即關於雙方作戰方式違反國際現行協定者、均由本委員會加以審閱、本委員會茲特代表輿情、申請兩交戰國務必採取一切措置、俾使違反國際協定及國際公法原則之情事毋再發生、深望兩國政府提出保證、以釋懸念」云云、（九日哈瓦斯電）

【日內瓦】國聯會行政院十三國委員會、於本日午後四時舉行秘密會議、至六時始畢、當由法理專家股員會提出報告、略稱意軍在阿國使用毒性瓦斯問題、不在十三國委員會職權範圍之內、委員會自未可據以決定對意加緊制裁云、英國艾登外相對於此項法理觀點並無異議、惟謂毒性瓦斯之使用、終當加以避免、又謂此項問題最後決定之權、操於關係各國政府之手、則以毒性瓦斯之製造與出口、均應取得政府之准許故也、英國政府最近接得報告、藉悉有毒性瓦斯二百噸、經蘇彝士運河運往非洲前方戰綫云云、十三國委員會當即決定、分向意阿兩國（同係一九二五年日內瓦國際公約簽字國）發出申請、勸其立即停止使用毒性瓦斯、委員會嗣因意阿兩國互相攻訐對方出於殘暴行為、乃決定對於兩國攻訐文件所提各節進行調查、其調查程序、則由法理專家股員會於今晚決定之、至是、主席瑪達里亞伽即將渠與阿國代表華特談話結果提出報告、謂華特業已允與意國直接進行談判、惟以本席與國聯會秘書長愛文諾參預談判為條件、十三國委員會旋即散會、當定於明日午前十一時繼續會議、然後延至本月二十一日、瑪達里亞伽於委員會散會後、即往訪意國代表阿洛錫、告以委員會討論經過情形、并詢以意國是否準備停止戰爭、參加和議談判、意國倘能加以接受、則當由瑪達里亞伽於延會期間注視談判之進行云、（九日哈瓦斯電）

希特勒將進一步 要求收回舊殖民地
準備開始積極外交行動 德專使向英會有所表示

【柏林】今日據可靠消息、德國已開始外交行動、以期恢復原有殖民地、希特勒元首專使里賓特洛浦近在倫敦與英國外相艾登談話時、聞曾提出此項要求、此間官方對此雖不願發表意見、但希特勒則已預定進行步驟矣、（九日國民電）

萊茵德如設防 法決自由行動
對英作口頭警告

【日內瓦】今日據負責方面消息、法國外長佛蘭亭已口頭警告英外相艾登、謂德如在萊茵設防、則法決採取有效行動對付之、法德僵局因之益趨嚴重、（九日國民電）

【倫敦】法國外交部長佛蘭亭昨曾以機密照會一件、面致英國外相艾登、該國大使戈爾平頃以同樣照會送達外次汪西泰爵士、據一般人所知、其內容乃謂對德成立妥協之企圖、頃已歸於失敗、則關係各國依照羅卡諾協定所當採取各項強制性質之措置、自當立即付諸實施、此在關係各國決定照辦之前、雖可暫緩實行、但關係各國仍當立即接受此議、並開始進行談判、反之、德國若果在萊茵河區域建造防禦工事、則暫緩實行之議、亦即為之失效、此外法國對於法德兩國所提出之和平計劃、除德國計劃關於西歐安全一部份而外、並主張提付國聯會行政院加以討論、（九日哈瓦斯電）

法國和平方案
德匈輿論之一斑

【柏林】半官式政治外交通信報、頃評論法國備忘錄云、「法國和平計畫所提各項主張、尤其是集體安全、互助軍縮、經濟合作各項主張、若能在順利情形之下、予以實施、其他各國原可加以贊同、所不可知者、其範圍係以歐洲大陸為限、抑當包括地中海沿岸各國在內也、至以蘇聯而論、其國體雖屬單純統一制、其國土雖無歐亞之分、但以吾人所見、則歐洲疆界、當以蘇聯西部邊境為終點」云、（十日哈瓦斯電）

【維也納】泛歐洲聯合會主席加萊基伯爵、（匈牙利人）頃在該會機關報「泛歐洲通信報」發表一文、對於法國所提之歐洲建設計畫、有所論列、略謂法國計畫、並無樹立霸權之念存於其間、關於殖民地一項問題、尤能以良好之瞻望、給予全歐洲、（按法國計畫、主張殖民地富源之分配、宜加以改正、俾歐洲各國均可獲得必要之原料、）此項計畫、若能實現、則非洲一隅、原為羣雄角逐之場者、一變而成為國際合作之因素、此其關係重大、安可勝計、惟是法國計畫、對於少數民族問題、略而不談、亦一缺憾、按之法國所提主張、現行疆界、須由關係各國互相同意、始可加以變更、而在二十五年之內、不得要求加以變更、此在匈國視之、未免過於遼遠、蓋由此際以至二十五年、各少數民族、誠有被人同化之虞也」云云、（十日哈瓦斯電）

英國會 休會度復活節
至本月二十一日再開 對外政策曾一度激辯

【倫敦】英下院對於意阿戰爭有激昂辯論後、今日因耶穌復活節休會、至四月二十一日政府提預算案時再行集議、法國對於制裁等事之態度、及意國作戰之方法、頗為下院所抨擊、外交次官克蘭本對於東非意軍首用毒瓦斯之說、亦不否認之、並謂英政府以為此種嚴重責言如果屬事實、則將發生極重要問題、因與有關係者為全體人類及整個文化前途、不僅阿國已也、對於意阿兩國而發之其他責言、亦必加以調查云、（九日路透電）

【倫敦】據政界人士推測、內閣閣員將在今後數星期中、分裂為兩派、互相對立、一派年事較輕、均擁財相張伯倫為領袖、而其對外政策較為積極者、一派則為老成持重之輩、對於外交政策所採態度較為溫和、此在國會人士亦謂、內閣所處地位因受外交局勢之影響、現已趨入緊急關頭、此項局勢最重要者、自為羅卡諾案與意阿爭端兩項問題、就羅卡諾一案而論、此際英國以為對德談判尚未終了、故艾登外相若果逾越參謀部談話之範圍、而在政治上採取約束、質言之、外相若果承認德國一旦違反凡爾賽和約第四十二條、（指在萊茵河區域建造防禦工事而言）即可對德實施制裁、則必難獲得內閣全體同僚之贊助、或將如去年霍爾前外相之掛冠而去、亦未可知、但若對德妥協努力卒告失敗、則英國政府將不得不採取較切實之態度、此層自當別論也、就意阿爭端而論、此際意軍亟欲取獲最後勝利、恐非加緊制裁如禁運煤油辦法之類所得而阻止、果爾、英國是否承認加緊制裁徒勞無益而遂予放棄、抑或要求實施軍事制裁、此則問題癥結所在也、惟英國方面深知軍事制裁一旦實施、必與意國發生衝突、屆時意國自與德國聯合、二次歐戰必不崇朝而爆發、因此政界要人以為英國政府對於干涉大陸事件之政策或將放棄、而暫時採取孤立態度云、（九日哈瓦斯電）

羅卡諾二次會議
昨午後在日內瓦舉行
意國接受協定草案 以取銷制裁為要挾

【日內瓦】羅卡諾公約各簽字國（即英法比意四國）二次會議定於午後三時、在國聯會秘書處舉行會議（十日哈瓦斯電）

【巴黎】比國內閣總理齊蘭、業於今晚七時三十三分乘飛機由比京抵達近郊勒蒲越飛機場、即於當晚搭乘火車前往日內瓦、出席羅卡諾二次會議、（九日哈瓦斯電）

【日內瓦】比國內閣總理齊蘭業已啟程來此、預計明晨可以抵達、羅卡諾二次會議當於明日午後舉行、屆時意國代表阿洛錫僅以觀察員資格列席會議、一般人相信意相墨索里尼始終以為對意制裁辦法一日不取銷、則該國對於羅卡諾協定草案、即一日不予批准也、本社外交訪員頃探悉法國外長佛蘭亭將在羅卡諾二次會議席上、說明德國若果違反凡爾賽條約第四十二條、而在萊茵河區域建造防禦工事、則法國政府對於一切可採之步驟、不論為集體者或為片面者、當保留自由行動之權、此在英國外相艾登則將說明對德談判尚未終了、故英國對於談判失敗之各種後果、此際尚未能加以考慮、英法兩國見解參差、大抵如此、比國齊蘭總理或將斡旋於兩者之間、俾得折衷調和云、（九日哈瓦斯電）

意陸空軍 分四路攻台西
完全控制通阿京要道 戰事至最後勝敗關頭
南路同時發生惡戰

【羅馬】今日據東非前綫消息、北路意軍現正調動空軍一隊、步兵五師一軍、沿駝道四路進攻台西、而以阿京為最後目標、意阿戰事自阿香奇湖展開至查納湖、成一扇面綫形、長約一百三十五英里、所有通至阿京要道悉在控制之下、後方開往前綫者尚有三師之衆、修道築路之工人則有十萬人之譜、（九日國民電）

◉阿斯瑪拉 本社訪員巴爾特訊、北路意軍現已超過貢達城、而在貢達城與查納湖之間、廣大平原地之起點、安營駐紮、並在貢達城建築飛機場一所、小型飛機、已能在場中升降、意軍所屬亞塞波伽拉斯、與蓋亞伽拉斯兩部落土著士兵、現正追擊阿軍、并在斯哥阿拉助地方、擊退阿國蓋達舒將軍所統部隊、共斃敵二千名、奪獲騾馬七百頭、步槍五百枝、蓋達舒聞已受有重傷云、按蓋達舒將軍與蒂格里省省長賽雄將軍有姻婭之誼、曾任駐法公使、（十日哈瓦斯電）

◉阿京 阿國禁衛軍、頃在台西城北面八十公里華爾第亞地方、與意軍接觸、（十日哈瓦斯電）

【羅馬】軍界人士頃宣稱、阿國南路意軍總司令格拉齊亞尼將軍、即將採取攻勢、藉以進窺哈拉爾城與阿國京城、屆時格拉齊亞尼將軍、或可在阿國京城樹立意國國旗亦未可知、要之本月二十一日、即羅馬城成立紀念日、當有驚人之消息可以發表云、（十日哈瓦斯電）

◉今日此間接訊、五日前南路陣綫開始之惡戰、刻正在迦白里達爾附近之比爾柯斯進行、雙方皆受慘烈之損失、勝負今猶未定、（十日路透電）

利用飛機接濟軍需

◉阿斯瑪拉 此間今日接非官場而可靠之消息、東非軍總司令巴杜格略上將慣用鉗式陣、以包圍目的物之戰略、伊利特里軍團現沿「帝國大路」向台西進發者、已佔據距瓜爾南二十五哩之柯波鎮、未受抵抗、現進窺距柯波南二十五哩之華爾狄亞鎮、又第一軍團已沿通瑪格達拉之商旅徑疾進、其前鋒現由飛機供給軍需、足證其所獲迅速之進步、僅能由飛機維持其軍需之接濟、（十日路透電）

山路崎嶇意行軍苦

【羅馬】斯達拉司（法西斯黨總秘書）所統率之縱隊、前曾攻陷阿國北路貢達城、此間頃接詳細戰報、藉悉該縱隊進軍經過、（至為艱苦、蓋貢達城以北、地勢崎嶇難行、意軍輜重隊、共有卡車五百輛之多、即以渡過安伽萊河而論、已需十二小時之久、加以阿軍士兵潛伏道旁山頭、據高射擊、意軍既須推進、又須應敵、困難之狀、自可想見、現知阿軍士兵、因意國卡車入夜燃燈、光力所及、不下十五公里、漆黑之中、目睹強烈光綫、耳聞機關槍聲、驚為神奇、未敢力抗、其士氣因之渙散云、（十日哈瓦斯電）

意阿作戰方式 紅會拒絕提報告

【日內瓦】國聯會行政院十三國委員會、昨曾要求紅十字會國際委員會、將該會駐在阿國各代表對於意阿兩交戰國現行作戰方式所提出之報告書、抄送該委員會以供參考、紅十字會國際委員會當即加以拒絕、并于今晨公佈復函云、紅十字會雖曾應允意阿兩國政府之請、派員前往阿國調查雙方作戰方式、但該會對於意阿爭端、既須嚴守中立、又須絕對審慎、自未便將調查結果、抄送國聯會十三國委員會云、（十日哈瓦斯電）

興登堡大飛船 中途引擎損壞
改道經法國返德

◉法國波爾鐸港 德國新建大飛船興登堡號、前自該國弗利特里哈芬城作橫渡大西洋處女航、飛往巴西京城、現已自該處飛回、頃據可靠消息、該飛船飛至直布羅陀海峽附近、突遇狂風、掙扎前進、致損及引擎、頃於午後五時許、急電法國政府、請求許可飛越法國國境、俾得縮短航程、業經政府照允、預料將循前數年「齊柏林」號、假道法境之原程、由此間或馬賽港入境、然後循羅納河流域、越過於拉山脈、（在法國與瑞士邊界上）經過瑞士之巴塞爾城、回抵弗利特里哈芬城、惟目前法國南部、天氣惡劣、不論遵循何途、終將遭遇大風也、（九日哈瓦斯電）

【柏林】新造大飛船興登堡號、日前自巴西京城飛回德國弗利特里哈芬城、頃接報告、該飛船忽在大西洋上、引擎發生障礙、致不得不縮短航路、趨回本國、從事修理、此項消息、頃已證實、按該飛船原定航程、係繞越法國北部海岸、越過荷蘭國境、而後返德、今茲改道、大約將由大西洋直向地中海航行、惟將假道法國、抑將繞越法國、取道意國、則猶未悉、至於引擎損壞原因、則航空部與齊柏林公司、均尚未知其詳、惟此間航空界盛傳、該飛船所裝狄塞爾式引擎一具之唧筒幹桿、殆已折斷、故損壞程度、當極嚴重、並謂、此項唧筒、係以新發明鋁之合金製成、原極堅固、此筒既遭損壞、恐其他引擎、亦難保完好無恙也、（九日哈瓦斯電）

◉西班牙國琶塞龍納城 德國齊柏林式大飛船興登堡號、頃已飛至本城東南方七十英里處、船長愛克納博士、并發出無綫電報稱、該飛船曾在直布羅陀海峽遇風、引擎四具、已有兩具不能發動、現正在逆風中掙扎前進、無力升入高空、不得不避去阿爾卑斯山脈、而循法國羅納河流域飛回德國云、（十日哈瓦斯電）

保加利亞大赦政犯

◉蘇菲亞 政府今日下令大赦政治犯三百名、（十日國民社電）

首創發行 老牌靈藥 假冒甚多 購請留意
衛生試驗所化驗○農商部給獎狀○

內外痔
痔科專家●朱葆祚醫士治痔數十年秘製之
化痔神丸
是治痔的對症立效藥、是發行以來二十九載治愈患者苦海救主、曾經政府化驗給獎認為治痔最靈最安良藥、專治男女內外惡痔無論新久痔瘡立刻止痛、當滯脫肛腸紅偏墜鼠等確保立刻止痛一服見血、斷根永不復發如有外痔兼搽（痔瘡斷根散）、內服外搽奏效更速、惟彩蝕甚多、購者請留意

心肝胃氣痛
飛艇老牌 肝胃氣痛丸
專門治痛至靈至驗之藥、無論男女老幼九種心肝胃氣痛疼痛、及反胃噯酸嘈腸痞塊腹痛等症、保於一分鐘內止痛、順氣如百試百驗、一半瓶斷根永不復發、患以上各症購服他藥未愈者、請治未能除根者一試便知

赤白帶
止帶仙丹
婦女無論赤白帶下久必虛冷腰酸腿軟百病叢生子宮受孕難、本所秘製華國元神而補氣血燕、藥有老幼咸宜健體止帶、萬靈若仙丹當日見效萬試萬驗二盒保愈永不復發

價目 以上各藥●每盒各售一元二角 五盒五元●寄費加倍 原班回件 來函請寄 總發行寄費 函購 加一郵票通用●國外寄費加二
上海貴州路寧波路口 中國飯店南面
同仁醫藥所總發行
電話九五四六八號●電話購藥專差送上

分銷處
南京武定橋油坊巷 漢口江漢路餘慶 青島膠州路永壽 揚州皮市街大興 西安東大街慶隆 開封鄭州洛陽 烟台廣惠街安 蕪湖中山路南洋 貴陽中山路永年

上海中國瘋病醫院

本院創辦二十餘年信譽昭著歷年由各省來院已經治愈除根者不知萬計專治各種瘋濕麻木偏正頭痛神經錯亂文痴武瘋羊癲瘋偏心口眼歪斜中風半肢瘋肝瘋產後瘋鵝掌瘋大痲瘋疑難雜症均施特效療法保險全愈

院址 愛文義路七百五十號（卡德路朝西） 電話三六八〇三

金駝牌 國貨眞空自來水筆 新發明

筆尖大小正反兩用 實業部專利證四四號

各大書局文具商店均有出售

金駝自來水筆製造公司出品 上海呂班路二三〇 電話三〇七七五

註冊 百靈牌

鵝掌風藥水

此水專治手掌脫皮起泡粗燥開裂或痛或癢及一切皮膚開坼等症搽擦一瓶立見奇效多至三四瓶保可治愈如不見效包退還洋詳細說明函索即寄每瓶大洋一元外埠加寄力大洋二角

本埠 ●四馬路中西及老西門小東門外各分號 北四川路公達 東方 ●二馬路正威 北泥城橋中法及永安先施新新公司等各藥房均售

外埠 ●青島東平路至誠 南昌府學前正華 徐州二府街普太和 開封北土街中法 ●南京府東街中美 無錫崇安寺大陸 蘇州觀前街太和 濟南二馬路惠來 ●漢口新安街南洋 杭州迎紫路公達 各藥房均售 指甲變灰請上午來院看治

上海南京路虹廟口南洋藥房經理 法租界貝勒路西門路口均益里倪文鼎醫院發行

女科專家虞佐唐啓事

謹啓者我虞氏九世醫家學淵源力求深造乃又負笈從宋森芳先生專攻女科一懸壺海上已卅餘年矣謬承社會信仰敢不鄭重診察感激此次高誼蟣橫加無故被控機械作用實不值識者一哂今案情已大白諸承親友各病家殷切慰問以還誠恐或有未知底蘊者特將本院判決主文刊登報端藉明眞相（上海第一特區地方法院刑事判決（主文）虞佐唐無罪（理由）本件自訴人之妻徐竺氏前因懷胎下血於民國二十四年十一月二十九日及二十一日由被告爲之診治服藥後迄未見效同月二十三日即行小產因認被告供藥有誤……惟訊據被告供稱所開藥物均係止血安胎之藥……以表藥情事檢閱案方所稱經二月驟然而下或居經二月驟然漏紅淋漓不絕……血不行之解釋並非停經……停經病症之居經本院將藥方二紙選任鑑定人夏應堂於……方案內所載居經二字即指停經而言自欠有據……

餘荆芥側柏狗脊蒲黃等品 均係炒炭又與杜仲川斷桑寄生各藥 合方自有止血安胎之作用 亦謂當歸血……

……之小產顯非被告過失所致自可斷言……應依刑事訴訟法第三百三十五條第二百九十三條第一項……諭知無罪特爲判決如主文推事姜樹滋

內地藏家聯合古畫展覽會

地址西藏路寧波同鄉會四樓 日期四月九號至十二號共展期

介紹人 陳陶遺 黃賓虹 張叔通 耿績之 馮超然 孫雪泥

蔣委員長昨抵漢

接見楊永泰何成濬等

垂詢鄂軍政情形甚詳

【漢口】蔣委員長十日下午四時、由京乘逸仙軍艦抵漢、錢大鈞·陳布雷·等隨行、此間黨政軍領袖何成濬·楊永泰·高一涵等百餘人往迎、何楊等往謁、蔣垂詢鄂省軍政情形甚詳、（十日專電）

【漢口】蔣委員長十日下午四時乘輪抵漢、在三北碼頭登陸、武漢黨軍政各界何成濬·楊永泰·及各黨部特派員魯蕩平等數百人、赴碼頭迎接、蔣登岸休息後、旋接見何成濬楊永泰等、垂詢軍政情形、隨來人員有陳布雷錢大鈞等、聞蔣來漢係視察政軍情形、（十日中央社電）

刺汪案

現正蒐集證據

【南京】王前院長被刺案、盧文灝等返京後、現在調閱卷宗、蒐集證據、以便續審、惟因在港尙獲本案要犯余立奎·胡大海·周世平·張志韓等四人、在未引渡前、一時不易終結、又張玉華等六人根據起訴書所引刑法二七一條一項二項之殺人及殺人未遂罪、紛延律師撰狀辯護、不認含有政治性質、謂係完全受王亞樵等之金錢驅使所致、希圖受普通刑法辦理、要求再行偵查、（十日中央社電）

汪精衛

在德日漸健康

【南京】駐德大使館十日有電到京報告、汪主席現在德巴特諾漢地方休養、每日用電療及溫泉浴、健康恢復甚快、較前豐滿、精神尤佳、散步可至一小時、汪擬三週後再赴柏林、延請名醫診斷是否開刀取出留存其背部之子彈（十日中央社電）

張羣歡宴意使

【南京】外長張羣、十日晚在外交大樓宴意大使羅亞谷諾夫婦、外次徐謨·陳介及各司長作陪、聞意大使在京將有一個月勾留、（十日專電）

行政院審竣

浙整理公債案

債額六千萬元分四類清償本息 以中央補助鹽稅附加等爲担保

【南京】浙江省府發行二十五年浙江省整理公債六千萬元一案、政院十日下午四時召集財部等關係機關開會審查、浙財廳長程遠帆列席說明、結果案照原則通過、內容如下、㈠債額六千萬元、分四類、（第一類）定額爲四百五十萬元、年息九厘、十四年本息清償、（第二類）定額一千七百萬元、年息七厘、十六年本息清償、（第三類）定額爲一千零五十萬元、年息六厘、十八年清償、（第四類）定額爲二千八百萬元、年息六厘、十年清償、㈡用途支配、整理浙省舊債須五千五百萬元、餘額五百萬元、一部分彌補二十三二十四兩年預算所短、一部分辦理浙省地方建設、一部分用以抵補舊債之未發行債票所耗蝕、暨以調回抵押之舊債票折扣之損失、根據上項支配、約餘三萬元票額、充浙省府地方行政費之用、至持票人調換新劵、將另訂辦法、依照種數按票調換、㈢擔保共四種、一中央補助之鹽稅附加、二浙省田賦附加之建設特捐、三浙省田賦附加之建設附捐、四浙省普通營業捐、審查時財部代表極爲注意、關於二兩種擔保、認爲自第二次財政會議中央決定廢除苛雜後、該項田賦附加、財部曾請浙省廢除、當時因有擔保關係、緩期實行、設或將來發生變動、必將影響基金、是於擔保基金之條文後、另加一項、即上項擔保基金將來如發生變動時、則以浙省契稅牙帖捐稅及田賦收入爲第二擔保、照撥該項公債基金、又浙主席黃紹雄續有電到院、說明該債之整理本息、事先向債權持票人徵得同意、並財政廳長程遠帆已向滬杭兩地銀行界接洽就緒、均允贊助、並已將情形向孔部長報告、故通過極爲順利、（十日專電）

【南京】行政院十日下午三時、召集財部代表高秉坊、董溥銘·浙財廳長程遠帆·開會審查浙省發行二十五年度整理公債六千萬元案、結果已審竣、即呈院會討論、（十日中央社電）

三部會商通過

舉辦荒地墾殖

首都附近劃中央模範墾殖區

【南京】實業財政內政三部代表、十日晨在實部會商舉辦內地各省荒地墾殖、及研究政院交辦之中委孔祥熙等指議務力生產建設案內利用荒廢土地一節實施辦法、計出席財部高培德·內部鄒序儒·實部譚熙鴻·安漢等、經通過內地各省荒地墾殖辦法大綱、及中央模範墾區實施計劃兩草案、會呈行政院審核施行、內地墾殖辦法大綱規定中央於首都附近各縣境內選擇荒地適宜地點、劃爲中央模範墾殖區、並設立墾區管理局、直隷實部辦理一切、至各省則由關係機關組織省墾務委員會、必要時得設省墾務管理局、各縣由各局科組縣墾務委員會分別辦理墾務事宜、各省公私荒地、應於短期內勘查完竣、即籌備招墾或移墾、全省荒地以六年內墾竣爲限、但遇不可抗力之災害及有特殊情形、得延長之、至中央模範墾區之設立地點、擬在江甯句容溧水高淳金壇等縣選定荒地設立、其面積暫定一萬畝、以千畝爲模範墾場、以九千畝爲移民墾場、（十日中央社電）

馬子一案開審

【天津】馬子一冒名行騙案、津地方法院十日晨開審、檢察官起訴書原文、茲摘要錄下、「馬子一即馬步堂、又化名王天佑、前在已退職師長馬仲英部下充任秘書、民國二十三年來平津閒遊、於上年假冒馬仲英名義、分別電致蔣委員長汪院長軍委會催索旅費、又假冒興蘇佛名義、致電北平宋主席借款、又假冒馬步瀛馬子洲名義、分別向馬雲亭李鍾吾索銀、均未得獲、旋又冒充馬仲英代表與蘇佛馬子洲等名義、分別詐到劉郁芬三百五十元、馬步芳五十元、韓起功三千元、馬子壯三千元、並偽造馬仲英名章名片、查被告偽造並行使私文書及偽造印章、連續詐財、合依刑法五十五條五十六條二十五條處斷、（十日中央社電）

【天津】騙犯馬子一案、津地方法院十日晨九時開庭、由推事薛長靳審理、根據檢察官起訴書、分別審問、據馬供、現年十九歲、馬步堂是學名、王更一係化名、甘肅臨夏人、承認致蔣委員長汪院長宋主席各電、但均未得復、其他各電報底、稿後均未發、致各方信件亦未發、並謂渠向各方索欵、並非自用、乃預備爲馬仲英運動差事等語、馬當庭要求准許接見家屬、據事稱、本案仍須調查、除律師外、一律不准接見、至十時許退庭、將馬還押看守所、（十日中央社電）

津造幣廠

開工鑄新輔幣不確

【南京】報載津造幣廠將於最近開工鼓鑄新輔幣、頃據財部發言人談、此項消息不確、並聞冀察政委會亦已來電否認、（十日中央社電）

西班牙舉行

製造家出品展覽會

【南京】西班牙定五月三十日至六月十四日在白賽龍那舉行製造家出品展覽會、邀請我國參加展覽、實部已令各工商團體自行參加、（十日中央社電）

歐亞公司

便利乘客中途分程

【南京】歐亞航空公司便利乘客中途分程、即日起凡由蘭州等站乘機東下、經過西安可在陝分程下機、該票有效期一星期、惟須於乘機時說明何日續行乘機東下、以便留座、該公司分電各站查照、（十日專電）

郵局改訂

就地投送小包郵資

【南京】郵局改訂就地投送小包郵資、照國內各處互寄資例減半收取、即當地互相投送、界內每重一百公分收費二分半起碼、郵資定爲一角、（十日專電）

統一公債

丁種債票開始調換

【南京】二十五年統一公債丁種債票五萬五千萬元、現經印竣、財政已公告、定十一日起開始調換整理之十九年關稅公債、七年六厘公債、二十年振災公債、意庚欵憑證、二十四年金融公債、二十三年關稅公債、俄欵憑證、及統稅憑證等八種債券、（十日中央社電）

程錫庚羅家衡商移交

【北平】程錫庚·羅家衡·十一日會晤、商移交事宜、程月底赴川、（十日專電）

鹿鍾麟石敬亭遊西山

【北平】石敬亭 今日陪鹿鍾麟遊西山、鹿即返京、（十日專電）

日麵粉

開始輸入華北

【天津】日麵粉開始輸入華北、昭和製粉廠·日本製粉會社·賤價運來傾銷、此爲數十年來未有現象、（十日專電）

北甯路加開避暑快車

【天津】北甯路十日起、每週加開北戴河平津間避暑快車、往返各一次、北戴河海濱旅館飯店均招商承辦、已開幕、治安仍由保安隊負責、（十日專電）

北甯隴海兩路聯運

【天津】北甯隴海兩路本月起實行貨物聯運、由平漢津浦兩路過軌隴海、并指定咸陽等七站爲聯運站、（十日專電）

汴發現紅熱症

【開封】汴發現猩紅熱、傳染甚速、（十日專電）

豫省府將酌裁苛雜

【開封】豫省府決自二十六年份起、豁免隨糧附收之剿匪補助費、及公路附加捐、豫將移滑縣災民五千於陝黃龍山（十日專電）

新任專員準備就職

威海衛管理署

【青島】新任威海管理公署專員孫福鳳十日晨由濟來青、略留後、午後二時、偕第三艦隊司令謝剛哲、乘定海艦去威海就職、（十日專電）

宋式顏任膠路委員

【濟南】韓復榘保宋式顏爲膠濟路委員、中央已准、（十日專電）

渝市長張必果逝世

【重慶】渝市長張必果、上月因公飛蓉、行前即患咳嗽、抵蓉後病勢轉劇、滯蓉調治、九日起突趨沉重、延至十日晨三時逝世、張夫人聞耗、十日午乘程赴蓉、料理一切、（十日中央社電）

湘省府贊成省長制

【長沙】省府呈覆蔣、贊成省長制、不主張設行政督察專員、（十日專電）

實部派員

在湘籌設植物油廠

【長沙】實業部派張嘉鑄在湘長常設植物油廠、資本定二百萬、贛湘官商投資三十萬、（十日專電）

粵請對省營品物

運銷各省酌予減稅

【香港】林雲陔電孔祥熙、請對粵中省營物品運銷各省、酌予減稅、以利推銷、（十日專電）

陳維周返粵覆命

【香港】陳維周十日抵港、晚乘輪返省覆命、據談、晉京談判、結果圓滿、（十日專電）

粵桂將改行大洋制

【香港】桂改以大洋爲本位、已印就大洋劵二百萬簽發、粵決由七月實行改大洋制、（十日專電）

海軍馬尾造船所

新建船塢行開塢禮

【福州】海軍馬尾造船所以二十萬元造成長三百七十五尺之二號船塢、九日上午開塢、陳肇英·陳儀·李家鼎·等均往參加、由造船所韓玉衡報告籌備經過、李世甲代表陳紹寬致訓詞、陳肇英等均有演說、午正甯江甯兩艦由江徐徐開入船塢、閻韶麟女士剪彩、（十日中央社電）

伍廷颺定今日視事

【杭州】浙建廳長伍廷颺、定十一日上午十時接收視事、十三日紀念週與民廳長徐青甫同時補行宣誓禮、建廳結束今日已完全辦竣、靜待移交新任、（十日專電）

浙省擬將平陽縣民

移往閩贛匪區墾殖

【杭州】浙省府擬將平陽縣人民移殖閩贛匪區墾種、先令該縣調查匪區情形、草擬詳細實施辦法、（十日專電）

絲廠實行聯合收繭

【杭州】江浙滬各絲廠實行聯合收繭、推代表十一人、分別向上海之中國交通二行、江蘇之中國交通江蘇三行、浙江之中國交通興業三行、接洽大批借欵二千萬元、以上各行、已允組聯合放欵團、貸予資金、（十日專電）

居正昨日自贛到杭

【杭州】司法院長居正、由南昌搭浙贛路車、於今日上午十時抵杭、（十日專電）

蘇北徐匪全股潰散

【清江浦】海州訊、著匪徐小乾股、經蘇魯交界隣近贛榆莒沂等縣兜勦、全股已潰散、（十日中央社電）

命令

國府九日令、玆制定縣司法處組織暫行條例、公布之、此令、

我國古物

英艦護送運滬

【倫敦】中國美術展覽會、自去年十二月開幕以後、歷時三月、業於二月二十九日閉幕、所有古物、已由郵船「蘭波拉」號運回上海、此船係於本日晨間啟椗、此行不下一萬英里、沿途當由英國軍艦護送、所載古物約值英金一千萬鎊、均裝於保險庫內、幷嚴密封鎖、（十日哈瓦斯電）

綏芬河附近

俄日兩軍又起衝突

日軍官一人陣亡士兵五人失踪

日軍部加調精銳部隊開往北滿

【哈爾濱】日軍河口中尉九日未曉、率其部隊、在東部國境綏芬河附近、施行演習、然至正午、蘇俄兵十四人、突然越境攻擊日軍、河口部隊與之應戰、河口中尉中彈陣亡、兵士五名下落不明、（九日同盟電）

【哈爾濱】當地日總領事佐藤莊四郎、今日下午五時訪俄總領事佛勞斯基氏、對綏芬河衝突事件提出嚴重抗議、要求賠償損失及保障將來云、（十日華聯社電）

◉福岡 向以勇猛馳名全國之清水本部隊與上村枝隊開往北滿、就遠征之途、此次日皇特派四手井侍從武官前往送行、杉山中將亦代表閑院參謀總長宮西下、健兒團於此春花燦爛之後、赴風雲緊急之北滿、故由加藤提督統率之第二艦隊全體將員、以登舷禮送之、上午十時半起、御用船某某丸某某丸於歡呼聲中出發、（十日電通電）

義軍夜襲伊蘭

奪獲大批軍火

【哈爾濱】佳木斯訊、四日午前一時半、有義勇軍五百名進攻依蘭縣城日軍司令部火藥庫·南大營等處、擊斃衛兵多名、奪獲迫擊砲二門、重機關槍二十門、步槍一百餘桿、子彈五萬發、向東南方從容而去、嗣日僞軍聞訊開到大隊人馬跟踪追趕、又被射殺連長三名、士兵無數云、（十日華聯社電）

日本閣議決定

廢內閣審議會

預算及追加預算均通過

吉田來栖任駐英比大使

堀內任外次守島駐中國

【東京】定例閣議本日上午十時半開會、由馬場藏相報告實行豫算後、通過原案、由廣田首相宣告廢止內閣審議會、亦無異議正式決定廢止、上午十一時四十分散會、（十日電通電）

【東京】廣田首相九日晚談時局問題曰、貴族院各派熱心改革、從事改革問題、豫料將來必可出現、衆議院之改革、選舉法之改革、爲最先討論事項、政府改革行政機關計劃、將於特別議會後着手實施、此改革可達至省之廢止或合併範圍、其實現並非困難、蓋各閣員均抱同樣意見故也、（十日同盟電）

【東京】本日閣議決定、派外務書記官守島伍郎駐紮中國、（十日同盟社電）

【東京】今日閣議正式決定、任命堀內謙介爲外務次官、衆美洲局長、松島鹿夫爲通商局長、並准重光葵辭次官職、即日發表、（十日同盟電）

【東京】吉田茂及來栖三郎兩大使之任命、本日閣議正式決定後、即入宮覲見日皇、舉行親任式、吉田及來栖兩大使、均

【東京】吉田茂及來栖既決定就任駐英駐比大使、頃聞兩大使赴任前、先赴中國及「滿洲國」視察現狀、大約下週離日、旅程三星期、（十日同盟電）

【東京】外務省因來栖通商局長昇任駐比利時國大使、今日任命通商局第一課長松島鹿夫繼任通商局長、（十日電通電）

【東京】大藏省發表之昭和十一年度實行豫算及追加豫算、已經通過十日閣議、即時奏請日皇批准公布實施、又追加豫算將交特別會議要求核准、（十日同盟社電）

小龍山島遍地毒蛇

日人竟無法征服

【大連】日本於戰勝帝俄後、即向我國租借小龍山島、於建設礮台、以利船舶之航行、查該島位於距旅順港口二十餘英里之海面、租期爲九十九年、惟開近年來該島上毒蛇滿地、多至五十萬條、日人見此、以毒蛇難於征服、而該島用途又不大、故有放棄意云、（十日華聯電）

美財長談

中美談話眞相

謂不致有驚人發展

但將繼續十日之久

【華盛頓】財長摩甘索今日接見新聞記者時、答覆種種問話、謂與中國代表陳郭二君之談話、不致有驚人發展、談話將繼續一星期或十日之久、是否能有切實成就、今尙不能豫言、摩氏又答覆關於芒特里銀市非常活動消息之問話、謂渠無所知、財部不注意銀市投機云、但此說是否含有美財部退出各處銀市之意、則摩氏不願言之、此間人士現信財長與中國銀行家之談話問題、爲美國所能輔助中國處理圜幣之程度、（九日路透電）

【華盛頓】中國自從去冬管理通貨之後、其十二月份與本年正月份之對美貿易趨於出超、惟二月份之對美貿易、又轉於入超、據可靠消息、二月份中中國對於美貨之輸入、較正月份降低百分之二二、而其對美之輸出、則較正月份降低百分之三十四、此後中國對美之貿易、或將更有變化、故中國方面或將繼續出售白銀以擴大其信用、故頗有探知此後銀價之意思、據財部官員聲稱、財長毛根韜與中國銀行團代表之領袖陳光甫氏曾於星期四舉行談話、星期五或將更行續談也、（九日國民電）

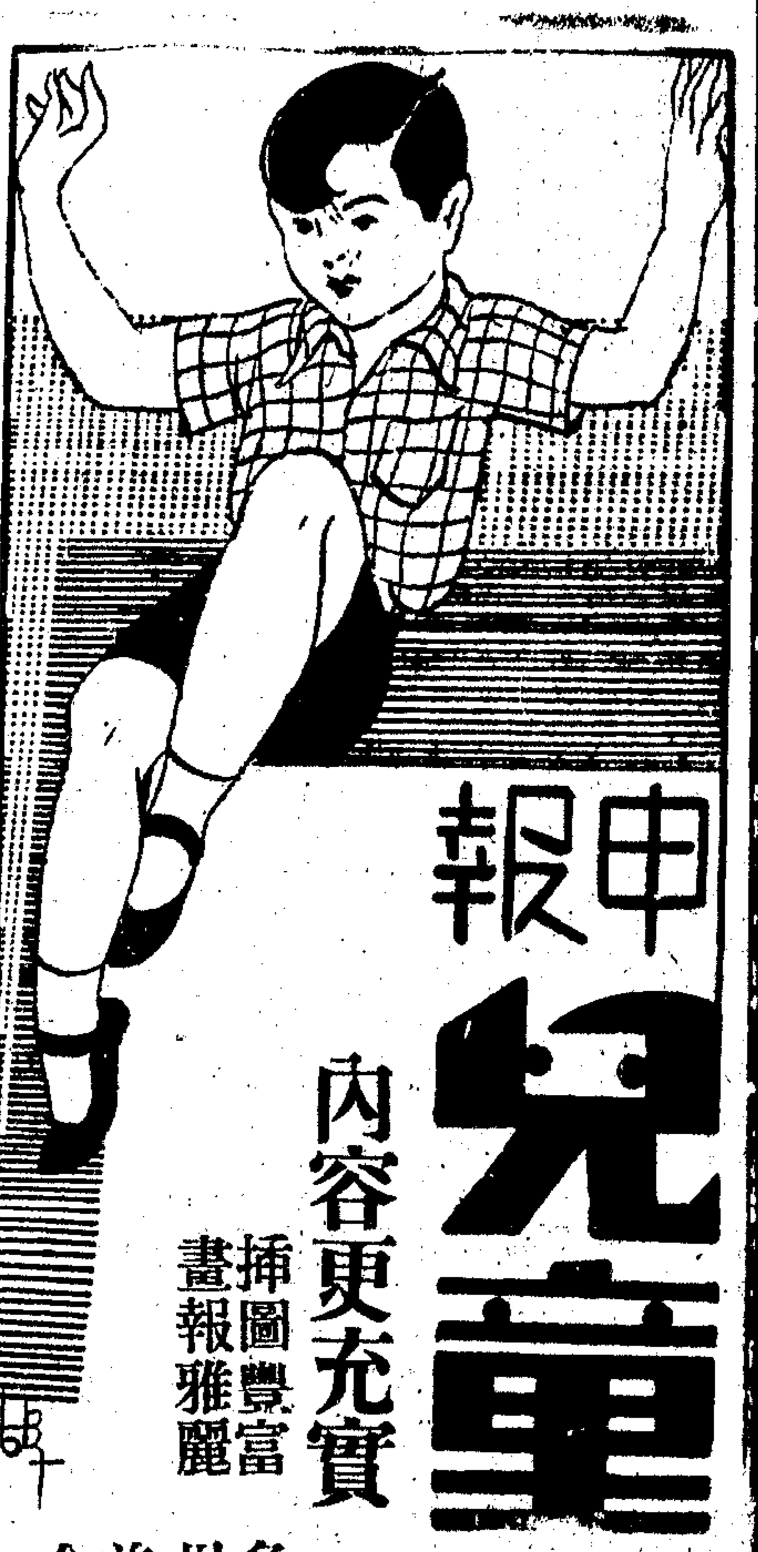

兒童之友 第二集

新裝一厚冊 定價四角

現已出版開始發售

內容更充實 材料更精警

插圖豐富 畫報雅麗

多至三百餘幅 用三色版精印

前次第一集人人道好 今番第二集較前更佳

本報前編「兒童之友」一書、在過去一年中、再版已有五次、銷數在十萬冊以上、藉知全國兒童愛護之殷、需要之切、用敢再接再厲、有第二集之編印、全書分十二章、計二十餘萬言、內容茂美、材料充實、並增添三色版精美圖畫四十餘幀、更爲本書生色不少。不論在編制上、或識上、印刷上、處處較第一集爲有進步有精彩。際此國難嚴重、全國兒童欲希望本身智識優良、體格健全、爲來日國族增光者、不可不讀。即站在教養地位之家長師長們、更有購備之必要。

半價優待

惟有優待劵、訂在四月四日隨報附送之「兒童節紀念冊」內。憑劵購書、可打對折、祇收二角、無劵不憑。

上海漢口路小菜場 申報館發行部

各地分館均有出售

◀特約經售處▶

生活書店 開明書店

背痛乃腎虧最顯明之徵象

背痛乃腎虧之警告以示腎臟危急倘提防以除血中遺留過多之尿酸倘不即謀妥治則風濕水腫神經痛臂筋痛頭暈目眩小便諸疾等將接踵而至一生幸福因此掃盡兜安氏祕製保腎丸專治腎虧所致各症不論輕重兩一神效所異者服量之多寡而已每服一次恢復已失之幸福一級其效速而性和故老年人可常服以強腎不但延年益壽且觸享青年之幸福也

各大藥房均有出售

上海兜安氏西藥公司啟

臟器製劑中之傑出品

新賜貝命

凡在戒除鴉片期內採用新賜貝命及時調補則能完全斷癮精神充足體力堅強

主治 神經衰弱 陽萎早洩 遺精腎虧 耳鳴目眩 腰痠腿軟 腦弱失眠 貧血氣喘 病後失調 久年不育

本品曾經中央衛生試驗所化驗給證

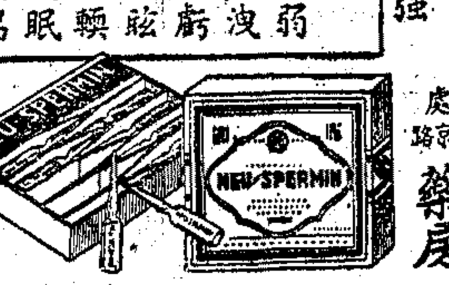

分銷處 上海南京路 南洋藥房

中國總經理 上海德勝洋行 靜安寺路梅白格路

各藥房均有出售

MYSORE SANDALWOOD OIL
EAST INDIAN DISTILLED IN GOVERNMENT FACTORIES
GUARANTEED B.P. & A.P. STANDARDS

東印度麥蘇里檀香油

孟加拉麥蘇里省立工廠蒸製

用作香料

麥蘇里檀香油自具特性，香氣濃郁而易辨，故其對於香物品類用途極廣，可使若干種香品之花香性質加強，且可予各種化粧品以優良之潤飾。此種檀香油又具有極强之固定性，因此對於香物品類更為可貴。

麥蘇里檀香油對於製造香水香粉牙膏雪花膏及香皂用途殊大，其製造公式請向本公司函索，當即寄奉。

駐華經理 英商卜內門洋碱有限公司 上海四川路一三三號

贈 金針療病奇書 一萬冊

無論何種病症，輕者一次而愈，重則五六次即癒，可稱萬病一針，手術簡便，學習甚易，毋須服藥，治病不收分文，凡我國人手一編，郵票五分…江蘇無錫西水關壞橋下中國針灸社

現金收買零星債劵

本號爲便利持票者起見特備現金收買各種零星新舊債劵現貨手續簡捷價格公道如承賜顧無任歡迎 上海九江路證券大樓五樓三五八號 同昌證券號 電話九六〇六四

廈門 破獲共黨機關

—偽中央廈中心委及偽海總—
—捕獲共黨九名中有台灣人—

廈門通信、廈門市公安局偵緝處、於四月一四兩日、先後捕獲共犯九名、破獲共黨偽中央駐廈門中心市委及偽海員總部廈門委會兩重要機關、捕獲首要份子、至八日、因已全部破獲、始由偵緝處發表經過、「查一日晚、偵緝處長劉漢東、率探員會同日領館警員李財旺、在上田古廟捕獲台灣人孫古平、孫現任上海中國共產黨總部(簡稱中共)偽中央駐廈中心市委機關設於孫之住所、當搜出秘密文件及反動文件多種、當根據孫供、復在大同路捕獲台人周盈津·及其妻台灣人連國花·與蔡愛華三人、周任共黨反帝大同盟委員、連任反帝婦女部長、蔡為廈門人、任偽婦女部委員、四日夜、再在相公宮捕獲張勝德、張任中國共產黨偽海員總部(簡稱海總)駐廈門指導員·兼廈門海總領導委員、並於其機關內搜獲油印機一架·及工作報告表·秘密文件·偽中央密令五十餘種、同時捕獲反帝大同盟委員·兼海委員高岳峕、又根據高供、在打鐵街捕獲安靖人李青·李生·二人、李青任偽海廈門委員會組織部長、李生任偽碼頭工會組織部長、又在霞溪路捕獲廖壽、思明人、任偽雜貨業委員、先後共捕九人、破獲偽中央廈市中心委及偽海總廈委會兩處、均偽中央直轄者、除孫周連三人係台灣人外、張勝德亦自認係台灣人、但無文件證明、詢之日領館亦無登記、二李均係苦力工人、高為一畫家、廖為小販、孫周連三人、已由日領館引渡去、據偵緝處劉漢東談話、偽中共派員來廈活動、自民二十三嚴壯眞捕獲後、即數次捕獲共黨多人、共黨陸上機關、亦破獲多起、共黨在廈力量、可謂業已瓦解、惟海總方面、以組織較為嚴密、故歷次均未破獲、年來共黨在海面仍繼續活動、本月一日、先捕獲孫古平一名、由孫供出同伴住址、又捕獲周連蔡三人、四日晚、復得報告、續捕張勝德等五名、將歷次未獲之共黨海上機關、一網打盡、故本市共禍、可告段落」云云、(四月九日)

泉屬 著匪彭岳槍決

—勾結叛徒謀亂治安—
—依危害民國法處刑—

廈門通信、泉屬著匪彭岳、三十五歲、晉江山頂彭鄉人、原為陳國輝部下、陳受編後、彭始任陳部團長彭棠之連長、十九路軍解決陳部時、彭棠損失極重、彭岳以擁槍獨多、因緣時會、升任營長、中央軍收平閩變後、彭棠被編為保安第九團、彭岳仍任營長、因勢力日張、作惡乃愈甚、二十三年三十六師長宋希濂駐泉時、彭棠控彭岳貽誤軍機、殺擄無辜、包庇烟賭、貪污勒封、被捕解省保安處、案懸未決、本年三月、彭岳在省託由台灣人向保安處說項、藉口彭病、請准保外就醫、彭出獄後、即潛行回泉、更有不軌圖謀、經省府電泉第三區綏靖司令部、於三月十日、在泉城捕獲、經三區綏部會審訊實、以危害民國罪判處死刑、於四月七日、在泉州執行槍決、佈告罪狀云、「查該犯前任保安第九團營長時、貽誤軍機、包庇烟賭、勒索擄殺、曾經福建省政府查實、扣押訊辦在案、嗣以因病保外醫治、詎該犯復乘機潛逃來泉、勾結叛徒、圖謀擾亂治安、經本部准福建省政府虞保三電、偵查緝獲、查訊屬實、罪不容赦、應依危害民國緊急治罪法第一條第三款判處死刑、除將該犯驗明正身綁赴刑場執行外合行佈告週知、」(四月九日)

閩浙邊境散匪 即行開始清剿

—閩東已無大股匪衆—

福州通訊、閩浙贛邊區清剿總指揮張發奎、近與閩浙軍事當局、商定剿匪軍事計劃、將浙江邊境劃為第一剿匪區、福建邊境劃為第二剿匪區、每區各設剿匪軍兩縱隊、兩剿匪區正司令、均由張自兼、副司令及縱隊正副指揮、則由當地軍政長官兼任、前已發表委任駐浦城師長戴民權為閩浙邊境第二剿匪區副司令、兼第三縱隊正指揮、旅長譚青霖為第四縱隊正指揮、崇安縣長陳逸鳳為副指揮、限本月十五日以前、準備完竣、十六日開始清剿、限兩個月內、將閩浙邊境殘匪全部肅清、至日前由浙境竄入閩邊浦城崇安兩縣交界之殘匪千餘人、經浦城戴民權師·崇安周志羣旅·共同夾擊後、復由浦城縣李坑沉坪、逃往浙江龍泉縣溪佳溪、現戴師在浦城之坡頭、浙軍在龍泉之黃皮、互相堵截中、閩東方面、葉飛·范鐵民兩股匪來六百餘人、經當地軍隊痛剿後、復由福鼎壽寧竄往浙邊之泰順平陽、閩東各縣、現已無大股匪衆、至追擊該匪之楊實穀·易啟基兩團、前鋒已越過浙江境之仙峰、浙省方面、亦抽調保安隊兩團·及中央軍一部、扼要堵截、駐紮閩東之張複旅、亦在壽寧福鼎配置重兵、以防殘匪回竄、並分函閩東各縣長、積極辦理民衆自衛要政、使散匪無由匿跡、一面提倡教育、發展生產、(四月八日)

中央日報社 新屋全部落成

—定今日招待各界參觀—

京訊、首都中央日報社、因年來業務、日趨發達、故於前年在南京新街口中山路廈門路轉角地方購地兩畝餘、作建造新屋之用、去年六月、實行動工、至今年一月、即全部落成、繼復購置新印報機、完成內部設備、一切就緒、遂於四月遷入新社址辦公、計共五層、最下層為地下室、安置印報機及製版澆字等機器、第二層為營業部·經理室·會計課·出納課·文書課·庶務課·等、第三層為社長室·編輯部·編輯主任室·主筆室·蒐集室·新聞排字間等、第四層為禮堂·圖書室·職員宿舍、第五層為攝影室·遊藝室·露臺等、全部建築費達九萬餘元、外表甚為堂皇、刻該社已定四月十一日招待各界參觀、聞發出請柬千餘份、

中央日報社新屋

日本一二聯合艦隊 定期來青游歷

—由高橋大將統率—
—軍艦共六十餘艘—

青島通訊、日本第一第二聯合艦隊、定本月十六日、由日本來青游歷、共計有軍艦六十餘艘、聯合艦隊司令長官為海軍大將高橋三吉、駐青日領館及日本僑民、刻正籌備擴大歡迎、並聞屆時將招待山東省政府主席韓復榘來青參觀、茲將該艦隊主要幹部人員姓氏錄次、聯合艦隊司令長官兼第一艦隊司令長官大將高橋三吉、第二艦隊司令長官子爵中將加藤隆義、第一戰隊司令官中將原敬太郎、第一航空戰隊司令官少將佐藤三郎、第七戰隊司令官少將古賀峯一、第一潛水司令官下村正助、第八戰隊司令官少將古本馬太郎、聯合艦隊參謀長兼第一艦隊參謀長少將野村直邦、第二潛水戰隊司令官少將三木太市、第二水雷戰隊司令官少將大和田芳之介、第一水雷戰隊司令官少將南雲忠一、第二艦隊參謀長少將新見政一、第二航空戰隊司令官大佐掘江六郎、長門艦長大佐齋藤二郎、扶桑艦長大佐草鹿任一、山城艦長大佐大熊政吉、榛名艦長大佐小澤治三郎、聯合艦隊機關長兼第一艦隊機關長機關大佐野村將三、加賀艦長大佐三並貞三、羽黑艦長大佐男爵鮫島具重、那智艦長大佐戶塚道太郎、第二艦隊機關長機關大佐隈部富士雄、妙高艦隊伍賀啟次郎、川金艦長大佐中島寅彥、鬼怒艦長大佐三輪茂義、聯合艦隊參謀兼第一艦隊參謀大佐宇垣纏、聯合艦隊軍醫長兼第一艦隊軍醫長大佐若生良穗、聯合艦隊主計長兼第一艦隊主計長主計大佐久武戒一、古鷹艦長大佐水野準一、青葉艦長大佐平岡久米一、那珂艦長大佐五藤存知、阿武隈艦長大佐藤田類太郎、衣笠艦長大佐島山耕一郎、第七戰隊機關長機關大佐大野蕙、汎鯨艦長大佐菱輪中五、第十九驅逐隊司令大佐西村祥治、長良艦長大佐尾崗定道、神通艦長大佐阿部孝壯、龍驤艦長大佐吉良崎一、鳳翔艦長大佐酒卷宗孝、第二十一驅逐隊司令大佐大森仙太郎、第二航空戰隊機關長大佐向坂六郎、第二水雷戰隊機關長大佐津田勝次、聯合艦隊司令部付機關大佐水野英一、第一水雷隊機關長大佐永松勝、第八戰隊機關長大佐澤達、第一航空戰隊機關長大佐小野庵、第六驅逐隊司令大佐廣瀨末人、聯合艦隊司令部付大佐新葉亭造、第二艦隊司令部付鈴木長藏、鳴戶特務艦長石川茂、間宮特務艦長大佐柿木權一郎、第二十驅逐隊司令大佐橋本信太郎、鶴見特務艦長大佐田太蘇平、第二十八潛水隊司令大佐道野清、第二潛水戰隊機關長大佐遠山濟春、第二艦隊軍醫長矢野義雄、第二艦隊主計長渡邊佐助、第八驅逐隊司令中佐架垣盛、第三十驅逐隊司令中佐江戶兵太郎、第五驅逐隊司令中佐高間完、第十二潛水隊司令中佐古宇田武郎、第九驅逐隊司令中佐伊崎俊二、第三十潛水隊司令中佐福澤常吉、第十八潛水隊司令中佐駒澤克己、第十九潛水隊司令中佐石崎昇、(四月八日)

無形之障礙

婦女有時自忖「我幷不如何難看」何以人家對彼總是避之若浼、此中消息他人不便明告而伊又不自知、往往可於區區「口臭」二字中得之、是故婦女—男人亦然—須常提防此種無形之交際障礙、欲達此目的、間嘗一服清導丸可也

湖北漢口盛豐轉運公司會計主任胡家駒君來書云「內子便秘肝旺、兼患口臭、余甚不悅、伊亦甚愁、累藥無效、後由許象文醫師介紹試服清導丸數劑、即見便潤肝平、口不復臭矣」

清導丸統治作嘔頭痛、胆汁不調、眼目無神、面疹面黃、幷能助消化、解痔痛、防瀉痢、如尊處經售家無此安全可靠之平肝導滯妙品出售、可直向上海江西路四五一號韋廉士醫生藥局購取、每瓶七角、六瓶三元五角、郵費免取

皖省救濟 淮河流域重災

—由導淮會墊款工振—

蕪湖通信、皖省淮河流域災情、日趨嚴重、以壽縣·霍邱·為最、次為潁上·鳳台·定遠、再次為阜陽·臨泉·渦陽·等縣、遭旱地域、綿亘達三百餘萬方里、災民約在七百餘萬、其因飢餓而死者、僅據合肥·霍邱·兩縣報告已近百人、尤為目前春荒中之一嚴重問題、皖省災區籌振會常委兼建設廳長劉貽燕、頃已按照救濟計劃、切實推行、第一步先放急振、同時設法工振、以謀根本之治理、經與中央振務委員會及導淮委員會再三計議、找出一條出路、即民國二十一年華洋義振會截留皖省一批振款、係經議決作補助導淮之用、數目有三四十萬元、至今未撥、導淮會遂代向交涉、並會請許世英就近接洽、函電紛馳、惜該會已早將此款在上海押置地產、驟欲變為現金、頗不易辦、結果、允先撥押價二十五萬元之地產、交與導淮會抵換現金、導淮會不能接受、現仍在交涉中、但以皖北工振急不容緩、於是商籲導淮會暫先墊出五萬元、以此疏導淮河幹流固不敷、即疏導濉河亦難辦、今為使災重各縣人民得到工振實惠、故將移作淮堤之用、擇其最艱難(因全部工程在一千萬公方以上)而重要者、量予補助、再對於壽霍兩縣、另有一種專門救濟、壽縣之芍坡塘水利區域積極開發、其引淠工程、原經省政府開成十九公里之河道、據查今年即有多數田畝受益、現由導淮會撥四萬元前往接辦、計算該水利區域、可受益田地、將達六十萬畝、所增漲之地價、一半歸之於民、一半歸之公家興辦皖北水利、上月底即成立工務機關、準備開工、同時由縣政府趕辦地價陳報、以為將來估價之張本、再對於霍邱城西湖水利區、亦準備自省庫撥出八萬元、建廳已派工程師前往測勘完竣、即將開工、此外對於四六七三行政區、經向中央請得水災工振公債、向地方銀行押現、以六萬七千餘元現款、分配災重各縣辦理河工、又皖北各縣請貸積穀者、亦從權通融、如阜陽·臨泉·渦陽·六安·等縣、均經縣長擔保、將積穀全數放出、俟秋收後、加一收回、此於災農可省却重利貸之剝削、而度過此慘重之春荒也、(九日)

藝術漫談 赤欄橋外柳千條(上)

豐子愷

日麗風和的一個下午，獨自在西湖邊上彷徨。暫時忘記了時間，忘記了地點，甚至忘了自身，而放眼觀看目前的春色，但見綠柳千條，映着紅欄一帶，好一片動人的光景！古人詩云：「赤欄橋外柳千條，」昔日我常嘆賞牠為描寫春景的佳句。今日看見了牠的實景，嘆賞的愈加熱烈了。但是，這也並非因為見了詩的實景之故，只因我忘記了時間，忘記了地點，甚至忘記了自身，所見的就是詩人的所見：換言之，實景就是詩，所以我的嘆賞能愈加熱烈起來。不然，兇惡的時代消息彌漫在世界的各處，國難的紀念碑矗立在西湖的彼岸，也許還有人類的罪惡充塞在赤欄橋畔的汽車裏，柳陰深處的樓臺中，世間有甚麼值得嘆賞呢？從前的雅人歡喜管領湖山，常自稱為「西湖長」，「西湖主」。做了長，做了主，那裏還看得見美景？恐怕他們還不如我一個西湖上的彷徨者，能夠忘懷一切，看見湖上的畫意詩情呢？

但是，忘懷一切，到底是拖着肉體的人所難以持久的事。「赤欄千外柳千條」之美，只能在一瞬間使我陶醉，其次的瞬間就把我的思想拉到藝術問題上去。紅配着綠，何以能使人感到美滿？細細咀嚼這個小問題，彷徨中的心也算有了一個着落。

據美學者說，色彩都有象徵力，能作用於人心。人的實際生活上，處處盛用着色彩的象徵力。現在讓我先把紅綠兩色的用例分別想一想看：據說紅象徵性愛，故關於性的曰「桃色」。紅象徵婚姻，故俗稱婚娶事曰「紅白事」。紅象徵女人，故稱女人曰「紅顏」，「紅妝」。女人們自己也會很巧妙地應用紅色：有的把臉孔塗紅，有的把嘴唇塗紅，有的把指爪塗紅，更有的用大紅作衣服的裏子，行動中時時閃出這種刺目的色彩來，彷彿在對人說：「我表面上雖鎮靜，內面是懷抱着火焰般的熱情的啊！」愛與結婚，總是歡慶的，繁榮的。因此紅又可象徵繁榮。故俗稱富貴曰「紅」。中國人有一種特殊的脾氣：受人銀錢報謝，不歡喜明明而歡喜隱隱，不歡喜直接而歡喜間接。在這些時候，就用得着紅色的幫助，只要把銀錢用紅紙一包，即使明明地送去，直接地送去，對方看見這色彩自會欣然樂受。這可說是紅色的象徵力的一種妙用！然而紅還有相反的象徵力：在古代，殺頭犯穿紅衣服，紅是罪惡的象徵。在現代，車站上阻止火車前進用紅旗，馬路上阻止車馬前進用紅燈，紅是危險的象徵。義旗大都用紅，紅是革命的。蘇聯用紅旗，人就稱蘇聯曰「赤俄」，而籌防她來「赤化」。同是赤，為甚麼紅紙包的銀錢受人歡迎，而赤化遭人大忌呢？這裏似乎有點矛盾。但從根本上想，亦可相通：大概人類對於紅色的象徵力的認識，始於火和血。火是熱烈的，血是危險的。熱烈往往近於危險，危險往往由於熱烈。凡是熱情，生動，發達，繁榮，力强，激烈，危險，等性狀，都可由火和血所有的色彩而聯想。總之，紅是生動的象徵。

松江 米業請杜運銷洋米

本縣米業公會、近以報載甬商聯合滬幫、請發免費運米護照、聯辦洋米之舉、特電行政院財政部抗議、文云、閱報載寧波商會、有聯合滬米商請求行政院發給免費護照購辦洋米之舉、病國病商、殊深憤慨、查去歲秋收、蘇浙尚稱豐稔、即有少數份缺米、酌為調劑、奚慮不足、乃一般別有企圖者、藉報歉收、藉口平糶、冀遂成洋米傾銷之機會、濫購巨貫、類皆握有經濟權威、尤易操縱、消息播傳、已足影響、倘成事實、其害胡可勝言、年來農村破產、商業凋敝、其因雖非一端、而米價低賤、實為要因、今春米價僅較舊臘略見起色、而若輩惟恐農商一綫生機之未絕、竟甘洋米推銷、奪我米糧出路、低落米價、至不可收拾而後快、苟非自忘其為中華國民、當不至此、事關民生、屬會心所謂危、為敢電請鈞院部當機立斷、俯准制止運輸洋米、以恤民生、無任迫切云云、

無錫 湖匪黑夜洗刦農家

縣屬第三區新安鄉高墩港、地濱太湖、人跡罕至、近有種客田之農民邱由郎、在該處搭蓋草屋一所、並無鄰居、係獨家村、耕種農田、詎於昨(九)日深夜二時許、忽來湖匪八人、口操江北音、各執木棍闖入、即將邱由郎及其妻兒等、從床上拖下、用繩綑縛、並以棉花緊塞口內、不准呼救、嗣即大肆搜刦、當被刦去白米七石、法幣一元、銅元千餘、以及衣服首飾等物、損失一百餘元、湖匪臨去時、遺下木棍鐵鉸二件、事主邱由郎、因不願招怨、故未報縣請緝、

米業反對押欵保險

本邑米業公會、於昨日召開春季會員大會、出席八段會員及全體執委等一百三十餘人、主席趙子新、討論關於銀行業舉辦米稻雜糧押欵保險一事、會經函請商會、轉咨該業、體恤商艱、繁榮市面、總以保障貨物安全為原則、循舊免除保險、仍本碾米儲棧粉油各業迭次會議、聯合儲欵保證前案、但未得該業確切表示、僉主無錫係流動市場、與他埠性質完全不同、米稻雜糧、向不保險、即各銀行在錫創設、亦已二三十年、歷來受抵押欵、從無保險之創例、亦未有因發生出險、而受損害者、際此農商交困、救濟之不遑、豈能再加負擔、呆滯商市、使農商裹足、故保險原則、絕對反對、但為保障貨物安全計、惟有儲欵保險、以堅信用、而維商市、倘該業固執成見、強制執行、屆時惟有催請客商、將以前存貨、全部出清、其後來之貨、暫停上棧、不再代用押欵、以示堅決、而謀生存、凡我同業、如有不遵本案、故意破壞者、同業一律不與買賣、全場空氣緊張、主席付表決、全體起立通過、

揚州 駁發輪撞傷福順船

瓜揚間之三灣(即寶塔灣)地方、本為綏衛江潮由瓜口入運之勢、往來輪船、往往在該處相撞出險、昨(八日)又聞有福運鎮泰班豐乾輪拖福順船、與招商邵伯班駁發輪拖德利船、在該灣相值、彼此不及互讓、致福順船頭、為駁發輪撞傷、雙方當起爭執、後經調解、由駁發拖福順至鎮修理、德利船則由豐乾拖往泰縣、

平湖 匪徒白晝行刦

西門馮家弄口張姓家道小康、忽為盜匪覬覦、突於九日下午五時左右、闖入盜匪二人、各執手槍、將其房客老嫗幼婢綑縛、大肆搜刦、另有一盜、亦執兇器、在門口把風、經鄰人得悉、電告縣當局、發時水陸警士、全班出發、西門一帶、擁擠不通、四城城門皆閉、但搜查至二更許、猶未見影踪、聞盜操江北口音、而據張姓房客云、該匪等均穿整潔之西裝云云、

蘇州 觀音山附近發現被害男屍

蘇鄉觀音山(即天平山)附近小橋地方於九日在該處河內發現被害男屍一具、年約四十餘歲、身穿黑色衣服、下穿青布夾褲、一足走脚、一足穿草鞋、手足均用麻繩綑住、腰間用鉛絲縛巨石一塊、身上均有血漬、形似被人謀斃後棄屍河內、當由附近鄉人報告該管警區、一面由地保投報地方法院、於昨日(十日)上午、派檢察官張民生率同法警等乘輪赴鄉檢驗、當驗明確係生前被人謀害身死、棄屍無疑、即令地保備棺收殮、一面咨請公安局嚴緝兇手究辦、

實行按戶催征糧賦

吳縣漕糧為江蘇之冠、每年應征省縣正附各稅約一百六十八萬左右、前經財廳查明、自民十九至二十三年止、積欠漕糧至五十五萬、即令縣從嚴追繳、居然追得二十五萬、尚有欠額、財廳前日又令縣府嚴追、至於二十四年漕糧、因一般糧戶藉口災歉、尚有五十六萬左右未曾征起、縣長以漕糧為政府唯一收入、不容藉詞延宕、特令各鄉催征吏、於本月二十一日起實行按戶嚴追、如有違抗、即行押繳、以重國稅、

常州 臧專員蒞常視察

蘇省無錫區行政督察專員臧啟芳、近赴蘇州無錫崑山太倉常熟巡視、九日晚、在錫乘車於八時三十分抵常、縣長保厚宗、公安局長許寶光等、均率隊赴站迎迓、據臧專員發表談話、目下蘇省政治、漸入正軌、如保甲·禁烟·新運·等各項工作、至為繁重、倘能切實做去、縣政定趨完善、十日擬分赴各機關視察、並往壯丁訓練所考查訓練情形、如有汽車可直達之鄉鎮、亦擬往巡視、惟當日即須晉省等語、

鎮江 蘇省捐稅監理會議

蘇省捐稅監理委員會、十日下午二時、開第十五次委員會議、出席委員顧子揚·于小川·江恒源·冷禦秋·韓國鈞(冷代)·主席冷禦秋、決議、㊀函財廳查歷次出席報告、對於審查預算上苛雜廢除貿抵補欵項、及參照法令更正稅目等項、均未能根據前案、逐一改見、本會以下星期起、似可無庸再行派員參加審查各縣預算會議、惟請廳方以後審查預算時、加以注意、㊁函財廳請將田賦附加減輕計畫、函送過會、以資研究、㊂准財廳函、崇明縣廢除農商保衛捐自籌之一萬三千元、既據一再聲敘困難、能否在部撥印花稅欵項下如數撥補案、決議、詢張委員後再復、㊃鎮江飯菜館業公會以屠宰稅所違法勒收豬蹄捐、請轉廳制止案、決議、函鎮江商會查明核辦、㊄海門第二區通洪鄉郷長范澄恩為海門各港征收輪船搭客捐、列舉舞弊苛擾各點、請派員密查並取消苛捐案、決議、函請南通區督察專員公署派員查明酌辦、

安度賜保命（ENDOSPERMIN）

爲最純淨之hormone胚胎腺製劑有增加人體天然抵抗病菌力及預防未老先衰之功至治諸虛百損神經痛動脈管變硬糖尿病痛風性神經衰弱等症用本藥戒除鴉片煙癮尤有特效

各大醫士所以採用安度賜保命者實因其效力可靠見功神速而毫無不良之副作用

詳細說明書函索卽寄

上海九江路二百十號

樂齊化學師薛曾敦藥行

請索閱說明書

敝行印有嗜好之沾染及戒除說明已詳述施用安度賜保命治療戒除鴉片烟癮而獲良效之理由

上海郵政信箱第二三〇

各大藥房均有出售

椒盐梳打餅乾

商標　註册

人人歡迎

馬寶山公司出品

久負盛名的馬頭牌

廠設東熙華德路中虹橋

華大寶利鰵魚肝油

有含鐵質及純淨二種

爲母者滋補之妙品

爲母者產前產後。均宜常服補質甚富之華大寶利鰵魚肝油。以補血生力。本品足以滋乳。乳汁富，則嬰兒自必健强。華大寶利鰵魚肝油。味美適口。非如普通之品，腥膩難以下咽。且消化甚易。故於兒童之發育，亦有助焉。

各大藥房均有出售

5 • WATERBURY'S Compound •

小東門大街方浜路

新開

大綸襪廠

今日正式開幕

大廉價　大贈品

歡迎參觀

絲毛線襪・眞蔴紗襪・蔴紗汗衫・化妝香品・華洋百貨・西裝用品・夏令各貨・特別從廉・

本市新聞

魚市塲昨開創立會

實部長吳鼎昌親臨致訓

推選商股理監事共九人

實業部上海魚市塲、決定由官商合辦、股本一百二十萬元、如數收足後、依據公司法、組織上海魚市塲股份有限公司、於昨日下午三時、在中匯大樓二樓、舉行創立會議、出席股東、冰鮮業杜月笙・方椒伯・黃延芳・黃振世・朱賓・徐仰仙・方國樑・劉同華・許智高・鄔信泰・張振芳・余裕棠・陳資生・金忠懷・周維岳・沈善榕・應永林・劉同德・河鮮業徐鶴鳴・瞿頌清・孫穀臣・李春芳・孫季侯・瞿九皐・蔡鶴如・水嘉楣・陳紹濂・林坤海・邱彩章・潘炳惠・李名德・許善行・史美春・其他商股股東沈田莘・林康侯・及吳醒亞代表吳桓如等三十餘人、實業部派徐廷瑚・嚴愼予・余性湛・錢新之・等出席、實業部長吳鼎昌、亦親行蒞會致詞、

主席報告　開會後、公推杜月笙氏爲臨時主席、行禮如儀、首致報告云、上海魚市塲組設股份公司、商邀魚商等合作、最近由實業部長吳鼎昌氏、來滬協談、決定官商合辦、資本額爲一百二十萬元、官股六十萬元、已由部撥付、商股三十萬元、其中由冰鮮業認定五萬元、河鮮亦認定五萬元、及非魚業之商股二十萬元、亦均已繳足、其他三十萬元、暫由實部墊付、以待隨時認購、當時冰鮮業方面發生誤會、曾表示不願加入、經黃延芳先生懇切解說、已允參加、承各方之贊助合作、卒能成功、今日舉行創立會、深望各抒高見、以謀事業之切實指導、前途頗爲樂觀云、

實長致詞　旋由吳部長致詞云、上海魚市塲經前陳部長之經營、始告建築完成、最近因蒙魚業及紳商之協助、始得招足股款、於今日舉行創立大會、本人以主管機關長官之資格、與諸位晤面、殊覺榮幸、而對諸位之協助、使實部之計畫、得以實現、尤爲感謝、國家强盛、須謀實業之發展、而漁業爲國家重大之事業、除經營魚市塲以外、在生產方面、當求漁民之安定、及技術之改良、本人非漁業專家、但就個人之意見、欲求生產之發展、須先使銷路確定、如在時間及空間之關係上、欲使推銷廣遠、則大規模之市塲、及保藏之方法、當須加以研究、及應用、惟我國素墨守舊法、一旦變更、目前當感不便、但須放遠目光、並適應時代、以求將來之發展、希望爲國家及民族一致合作、使在國際之漁業競爭上、抵抗外國勢力之侵入、此爲實部創立魚市塲之最大目的、至其組織之方式、爲國營商辦、或爲合辦、均無問題、蓋政府既有其目的、當不與民爭利、現既由官商合作、望打銷私見、精誠合作、事業之發展、卽在於此、最後本人對公司之成立、慶祝其成功云、

魚商致詞　次由魚商徐仰山發表意見云、實業部對漁業甚爲注意、以謀生產之發展、望對海盜切實剿滅、以安漁民、並望在各漁產重要埠岸、建立瞭望臺及電臺、隨時報告魚情、而在沿海城市、設立銀行、以予漁民以經濟上之協助、更望實部建大漁輪、以與各國競爭云、錢新之發表意見云、魚市塲不日開幕、此係新創事業、初辦時當有不便、但將來希望頗大、望合作努力、在一二十年後、全國各地、或將效法創建、諸位在我國漁業之革命史上、爲改革之先鋒、本人謹祝事業之成功云、末由主席杜月笙、致答詞云、今日公司成立、承部長訓詞、實部對漁業之改革、素具決心、聞已定撥欵二十萬元、救濟漁村、至於剿滅海盜、建設瞭望臺、及建造大漁輪、想必能按步實現、魚市塲當遵部長指示、努力合作、茲代表全體股東、表示感謝云、至五時許、進茶點而散、

修改章程　繼宜讀組織章程、其第三章第十五條、理事人數原爲十一人、現經與實部商定、增爲十五人、官股理事原爲六人、商股理事原爲五人、各增加二人、其修正條文、將由部呈請行政院備案、當宜讀章程時、股東方面、認爲有修正之必要、當經討論結果、依據章程第九章第四十八條之規定、由各股東詳加研究後、以書面提供理事會議、依法決議、呈請實業部核定公布施行、卽席提出修改意見、㊀被選舉之股權、應依公司法修正爲認股滿千分之三者、卽得被選、㊁總經理改爲理事會派充等數點、

推選理監　旋依據組織章程第十五條及第十七條之規定、推選理監事、先由主席宣讀實業部指派之官方理事爲徐廷瑚・吳醒亞・余愷湛・虞洽卿・林康侯・張法堯・張申之・及王曉籟等八人、監察爲錢新之・嚴愼予・俞佐廷・等三人、繼推選商股理監事、由主席提出名單、經會場通過、計理事爲杜月笙・方椒伯・楊志雄・朱晉卿・唐丞宗・瞿鶴鳴・及劉偉軍・等七人、監察爲金廷蓀・及詹克俊・等二人、至理事長及常務理事常駐監察人等、將俟召開首屆理監事會議推選之、而總經理副經理或將由理事會推定、聞黃延芳有被任總經理之說、惟須徵得各方同意後、提理事會決定之、

接收將行　市塲之營業規程、前陳部長在任時、業經公布、茲爲組織變更、將加詳細擬訂、而冰鮮魚業股東、因與切身關係重大、更爲重視、並經該會商討提出意見數點、以便討論、當經議決、將來商訂規程時、由冰鮮河鮮兩業股東及其他股東各派代表數人列席、其代表人選、由兩公會及商股股東分別推派、又關於接收魚市塲事宜、則於理事會成立後、推定理監事數人辦理之、而市塲開幕日期、須俟營業規程公布後、由理事會商定之、屆時實業部長吳鼎昌氏、將親行來滬、主持典禮、

礦業金融調劑會核准貸欵五百萬元

呈實部復核後通知礦商訂約

新新社云、實業部自於去歲向滬銀團成立國幣一千萬元借欵後、卽組設礦業金融調劑委員會、主持調查事宜、各礦商均紛紛塡具表格、向實部申請貸欵、實部當將申請書交礦業金融調劑會審查、該會技術處長王正黼、卽分派技術專家、前往各礦實地查勘、截至上月止、已有一部份調查完畢、向會報告、該會根據專家調查報告、卽召開委員會議、詳加審查結果、共計核准五百萬元、業經呈復實業部復核、最短期內、卽可通知各礦商、依照部訂合同、直接與銀團另訂契約、由實業部擔保、其他申請各礦、現仍在繼續調查中、凡經核准貸欵之各礦、該會決派專家、常駐各礦、指示改進及發展營業辦法、以收救濟實效、

本市絲廠業昨日召開大會

討論向浙省收購鮮繭等事宜

決定滬收繭數爲四萬五千擔

本市絲廠業、於昨日下午四時在北山西路會所、召開第一屆臨時代表大會、討論浙江省新頒之統制蠶繭規定辦法、暨收繭事宜、當經決定浙省登記期限、業已去文呈請展緩、俟奉批後、再行商酌外、並決定滬市收繭數量、爲四萬五千擔、茲分誌各情如次、

到會代表　昨日計到本市各絲廠代表蔣萊仙・■沈驊臣・俞穀方・顧振綱・張佩仲・（祥成）莫永濟・（志成）黃吉文・張奇齡・（積餘）徐佩雄・（復昶）曹仲卿・（興綸）莫午淸・（慶源）金雨松・（厚福）裘仲稱・（同裕）朱靜庵・（怡和）姚子蘭・（寶福）湯也欽・（生泰）蔡鳳岩・（中國）張韵生・張楚材・鄔省三・（恒倉）陳訪周・（壽綸）范順之・（裕豐）經開泉・（東鄉）周金葆・（源記）朱芳行・等三十餘人、由沈驊臣主席、杭卓英紀錄、

主席報告　行禮如儀後、首由主席沈驊臣、報告召開臨時代表大會主旨、略謂、絲廠業因受歷年對外貿易不振影響、虧耗不貲、政府會頒發公債、予以救濟、年來外銷漸見活躍、絲業似有復蘇之象、但本年度浙省蠶絲統制委員會規定辦法、頗多窒礙、對外省繭商前往採辦鮮繭、限制頗嚴、須先行具條塡就聲請書、前往請求登記、俟核准後、始可繳納保證金、方得准許採辦、且登記期限爲本月十五日截止、各會員以時間倉促、恐難如期將手續辦妥、故已由本會於前日電請展期、刻尙未奉批復、允准與否、猶未敢必、但對採辦鮮繭之數量及其他事宜、均須加以商討、希卽席決定、俾利進行云云、

議決各案　主席報告畢、卽行討論各案如下、㊀應請約定本市各廠採辦鮮繭數量案、議決、本市二十七廠、對收繭數量、業經約定外、尙有數家正在考慮、現約定本市採辦數量爲四萬五千擔、㊁對浙省限定登記日期、應如何辦理案、議決、除已由會呈請展期外、各會應速將手續辦妥、如委託本會代爲登記者、應將聲請書於十四日前送會、㊂蔣萊仙提議、請求於核准登記後、展緩繳付保證金案、議決、暫緩討論、俟江浙滬絲廠聯席會時、再行決定、至六時許、始議畢散會、

軍委會烟政檢舉專員馬亮今晚來滬

本市烟民總檢舉十三日開始

市公安局派警督促二期換照

大公社云、軍委會爲考核各省市地方主管機關、辦理禁烟工作成績、並進行烟民檢舉等任務、故由禁烟總監部特派專員四人、分赴各地視察、江蘇省兼上海市烟政檢舉專員馬亮、已奉命出發、先赴鎭江、與蘇省政府當局、會商烟民檢舉辦法、業已事畢、定今晚離鎭來滬、巡視滬市禁烟情形、

烟民檢舉十三開始　本市烟民總檢舉進行方案、由市公安局第四科規劃、定於本月十三日起、開始烟民總檢舉、在檢舉期內、不論華界租界區內之未登記烟民、如欲戒除烟癮者、可投至市各區分局區所登記、或來函申請（註明詳細住址）後、由市公安局完全免費、送入戒烟醫院戒除、如不自動申請、而一經查明檢舉後、卽依法懲處、黑海慈航、彼岸可渡、深望烟民、一律注意云、

派警督促換領執照　登記烟民第二期執照（經市公安局布告、於四月一日起、開始換領、至五月三十一日截止、日來各區換照烟民雖尙踴躍、惟因循觀望、仍復不少、該局爲使烟民換照手續如期辦竣、故通知各區局所、定於今日起派警出發督促、據該局第四科登記股消息、此次已判未判烟民之補行登記時、可隨時發給執照、不再出製收據、以減省手續上之麻煩、及其烟民頂替假冒等隊敝云、

納稅華人會商業同鄉兩組

代表選舉昨日開票

定十五日召集代表大會

上海租界納稅華人會十五屆選舉商業組同鄉組代表、前日因時間不及、故於昨日下午二時半、在市商會繼續開票、到市黨部林美衍・市政府耿嘉基・外交部駐滬辦事處趙鐵章・市民聯合會陳九峰・劉仲英・胡鳳翔・徽寗同鄉會曹志功・南通同鄉會葛福田・上虞同鄉會黃醒吾・及市民各區分會蔣夢谷・王鑑淸・朱雲卿・蔣賢和・陸榮棠・陳維藩・張樨僧・陳樹德・祝志純・張一塵・鄔東山・葉家興・納稅會王曉籟・徐寄廎・等共百餘人、由王曉籟主席、

兩組票數　首先推定商業組甲組唱票朱佑餘・記票劉彥熙・乙組唱票盛梅蓀・記票林成琴生、同鄉組甲組唱票唐文華・記票林子彝、乙組唱票高臥生、記票林大濟、結果、同鄉組計得二百零六張、廢票二十一張、共三百二十七張、商業組計三百十四張、廢票七張、共計三百二十一張、

同鄉代表　開票結果、同鄉組代表二十七人、計王龍章六五票、朱養吾六五票、陳子密六四票、潘序倫六四票、曹志功六三票、李志雲六三票、朱賡陶六三票、徐惠民六三票、張天百六二票、吳蘊齋六二票、余華龍六一票、朱士驤六一票、余耀球六一票、潘鳳堂六一票、邱嘉樑六〇票、方椒伯五九票、祝志純五九票、鄔東山五九票、陳維藩五九票、俞傳鼎五九票、王海帆五九票、何元明五八票、虞仲咸五七票、周越然五七票、何五良五七票、王靖東五七票、馮美學五六票、

商業代表　商業組當選代表、計金潤庠一一三票、駱淸華一〇六票、鄭澄淸一〇五票、孫鳴岐一〇四票、張逵夫一〇三票、王和松一〇二票、謝彼初一〇二票、袁鴻鈞一〇二票、錢盈一〇一票、許冠羣一〇一票、趙傳鼎一〇一票、徐文照一〇〇票、馬少荃一〇〇票、羅正一〇〇票、黃醒吾一〇〇票、謝仲復一〇〇票、葛傑臣一〇〇票、周映靑一〇〇票、劉仲英九〇票、葉扶霄九〇票、陳九峰八九票、金楚湘八六票、洪頌炯八五票、汪勵吾八五票、胡壽祺八四票、朱鶴皋八四票、馬炳勛八三票、

定期開會　旋由主席報告當選名單、該會十五屆選舉、除個人組業於上月開票外、同鄉商業兩組、昨亦揭曉、所有代表每組二十七人、共八十一人、定十五日舉行全體代表大會、選舉華董五人、華委六人、地皮委員一人、常務委員三人、正副主席各一人、並討論各項提案、尙有久懸未決之電話加價問題、亦決於代表大會時、正式提出討論應付辦法云、

青年香皂

中央香皂廠出品

總發行所　上海山東路全孝里念柒號

市黨部召開清黨紀念大會

十二日上午在該部大禮堂舉行

市黨部昨發通告云、「爲通告事、查四月十二日爲本黨清黨紀念日、本會於是日上午十時、在本黨部大禮堂召集各界代表舉行紀念大會、爲特通告、希本市各機關・各團體・各學校・各級黨部、各推代表三人備函參加、並一律懸旗紀念爲要、特此通告、」並函請市公安局、加緊防範、

交部通令各機關飭屬加入簡易壽險

國營簡易人壽保險、[illegible]業發展、爲人民倡導起見、特再通令各機關轉飭所屬加入投保、茲錄交部通令如下、查本部附屬機關員工投保簡易壽險、辦法業已訂定、並由二十五年一月六日第三號訓令飭遵在案、本部所屬各機關員工、自應踴躍投保、以利進行、合再通令、仰即轉飭各機關員工、自應踴躍投保、以利進行、合再通令、仰即轉飭所屬切實勸導各員工一律加入、仍將辦理情形、具報爲要、此令、中華民國二十五年四月八日政務次長代理部務俞飛鵬、

中國農民銀行運輸法幣現銀

應准一律予以免費

兩路管理局、奉鐵道部業務通令云、案查前准財政部咨、以中國農民銀行、爲復興農村而設、前經立法院議決、國民政府公布條例、賦予發行權施行在案、現在該行鈔票、並經呈准與法幣同樣行使、復指定應注重於陝甘川滇等邊遠省區、自後運輸事務、勢必增繁、而所負使命、亦與中國交通兩行相同、該行所請援照中央中國交通三行成案、免費運輸法幣現銀一節、咨請查照、尤予照辦等由、本部以法幣一項、原係指中央中國交通三行鈔票而言、農民鈔票、是否包括在內、經咨詢財政部查明在案、茲准咨復、以所稱法幣、自係包括中國農民銀行鈔票在內等由、准此、應予照辦、嗣後中國農民銀行、運輸中央中國交通三行鈔票、暨本鈔現銀、應准一律予以免費、以資協助、現在農民鈔票、既已包括在法幣之內、如中央・中國・交通・三行運輸此項鈔票、應與法幣同樣辦理、其他各銀行及兌換法幣機關、運輸農民鈔票、亦照運輸法幣成案、按五折收費、以資一律、除咨復外、仰即遵照辦理具報、此令、該局已轉飭車務處遵辦具報、

古今眼科醫院

孫鏡陽眼科

美國最近發明速愈白濁特效免疫療法

治白濁多用鉍錳養溶液或化學藥製劑洗射尿道若遇之藥效淋菌溶液過濃不特無效且易灼傷尿道粘膜發生危險如尿道激烈標準亦各雖有同入深程度之分爲併發症等弊是以世界各醫學家皆公認白濁爲最難根治之症因無此其他道路人之患者而感受藥力之多寡各有不同凡用局部治療多不免有此危險而治愈實無他道鄰人新自之法此避免此種危險而又根治速愈者則捨美國最近發明白濁特效免疫療法而外別無他法本所施用此法之功用並佐以需要各種新舊法治療以來於臨床實驗上常得意外之收穫始臨本所診治者已不下數千人一不因此而濁或經多年電療與洗射治療而仍不愈者盡請速來本所一試爲確四川路六二三號陳炳威診所時間上午九至十二時下午二至六時

本院舉究古今法取實驗、診時八時至五時、診金大洋八角、上午另有送診五十號、醫藥一律免費、九時前到不限號數、地址、卡德路(王家沙)福臨里、電話、三六〇五五號

同業公認之薄利領袖

茂昌

支店南京路雲南路口轉角
總店老北門口轉角

請配茂昌驗光眼鏡　準確！可靠！

購配眼鏡絕對不能如購普通物件可比因戴不合光度之眼鏡對於精神智識均有莫大阻礙唯本公司有全套驗光儀器驗光準確品質高尚售價低廉貨真保用

●茂昌老牌驗光眼鏡每副祇售一元

健目力　避目疾　A ALLMORE　愛目準光眼鏡片　春假期內祇售八折

ZEISS Punktal　德國蔡司眼鏡片　茂昌獨家經理貨色片片正路　照禮和洋行批發價售　●當心市上光貨混售●

張之江昨返國抵滬

張談歐美提倡體育我萬不及

國術籃球表演載得盛譽而歸

中央社云、中央國術館館長張之江、去歲八月出國、考察體育事業後、並電該館與國立體專、組織南洋遠征隊、赴南洋各地宣傳國術、以便籌募經費、先後共歷時八月、業於昨晨八時半、乘大來公司林肯總統號輪到滬、中央社記者特將各情誌后、

張之江氏回國(中立者)(國際社攝)

國術團體分往歡迎

張氏偕南洋遠征隊一行十九人、昨晨八時半、到達新關碼頭、中央國術館張瑞堂・李成斌・李子蓀・國體專校龐玉森・外交部駐滬辦事處趙鐵章・上海市國術館全體職員・精武體育會・中華體育會・等機關、前往碼頭歡迎、稍事寒暄、即赴私邸休息、團員等則下榻四川路青年會、

歐美考察歷十餘國

張氏在輪次對記者發表談話、略謂、本人於去秋八月、偕彭樹人・羅光海二人出國、考察體育事業、以資借鏡、首赴美國、繼往歐洲英・法・德・意・奧・捷克・等國、足跡所至、先後經歷十數國、歷時五閱月、觀感所及、深覺歐美各國、對體育事業、均甚發達、其深入民間及普遍發展之精神、我國誠瞠乎其後、即歐洲最小之國家、亦莫不較我進步、故欲言民族之强健、非謀體育之普遍發展不可、

海外表演載譽而歸

張氏繼謂、本人除考察外、並同時宣傳我國特有之國術、經各方要求、有時偶作表演、本人所習甚少、但均能引起外人之欽佩與贊譽、故此次返國後、將出發赴全國各地視察、提倡之道、首在宣傳、現時各地設立之國術館、均鮮顯著之成績、故本人除計劃作全國之攷察與宣傳外、亦將整頓國術館、

在滬稍留考察全國

本人攷察事畢後、即電召國體隊赴南洋羣島表演國術及籃球、以作提倡之宣傳、乘便籌募國術館建築經費、歷時三月餘、經星加坡・吉隆坡・金保・怡保・太平・檳城・馬尼拉・香港・等地、極引起華僑與外人之推重注意、予以深刻之印象、蓋國術爲我國特有之體育、足以强健民族、東鄰勤習不倦、我國自應力起保存提倡、在滬約勾留二三日、即行晉京、然後再定期赴全國視察云、

籃球勁旅擬戰海賊

又據籃球隊隊長李震中語記者、此行歷經英屬南洋羣島及菲律賓等地作籃球表演三十四場、除菲律賓外、餘均技術落後、在菲迭戰該地勁旅、八戰六勝、成績尚好、頗能引起彼邦之注意、此行獲有銀盾獎品八九只獎旗念餘面、在滬擬與海賊作一度友誼賽、但須俟接洽後而定云、聞國術隊亦表演四十餘場、其成績特佳、所受到之熱烈歡迎及贊譽、誠非筆楮所能罄、外人甚有因而不敢欺侮華僑者云、

市商會電請撤銷祁茶統制

應請依據儉冬兩電撤回統制運銷之議

上海市商會、昨爲請求收回統制祁茶成命事、分電全國經濟委員會、行政院、實業部、暨安徽省政府云、據洋莊茶業同業公會洪孟盤・陳翊周等全體茶商到會、慎遽面稱、敝會前因皖建廳提議運銷祁茶、深慮近於統制、懇請貴會電乞京皖撤銷是議、先後奉到函復、轉來經委會儉代電、實業部通知書、皖省府冬電、均稱並非統制祁茶、茶棧放欵、無庸疑慮等語、敝會奉此、胆敢進行向祁方放欵至百餘萬之鉅、今清明已過、恰當摘時期、而皖省府於三日忽宣布運銷委會成立其章程、祁方箱茶、全交該會運銷、俟售完後、始將餘欵交回原貸欵人、如願先收回貸欵者、俟審查後合格、移轉其貸欵及利息、並收取佣金百分之二等云、意外一雷、震駭欲絕、各茶棧放欵爲合法營業、只得百分之二佣金、該會要奪去已放之箱茶、又要奪去茶沽淸方找眼、欲先得回貸欵者、又要候審查、茶棧之血資營業、剝奪殆盡、與冬電完全相反、竟置茶棧於死地、疊經呼籲、一概弗恤、貴會爲羣商領袖、乞賜轉電行政院經委會實業部分別轉電皖省府、立即撤銷統制運銷祁茶之議、以安茶業、並電皖省府俯察商情事實、立刻收回成命、以昭大信、上維國脈、下恤商艱、曷勝迫切待命之至等語、查茶棧爲合法營業、應受國家法令保護、今以統制之名、行省營之實、使茶棧七八十年之業務、頓歸於盡、一面又陽示撫慰、經委會儉代電、則稱會議目的、在改良華茶、非統制祁紅、對於茶棧地位、早經顧到、皖省電復、並稱不妨礙茶棧放欵、毋庸多慮、而紅茶運銷會、即於此時成立、何異路人於阱、使茶商求生無地、茶棧既係合法營業、應有依法維護其生存之權利、應請依據儉冬兩電、撤回統制運銷祁茶之議、以期昭示大信、保全茶商營業、迫切陳詞、鵠候電示、上海市商會叩青、

公葬林義順氏

其家屬已表示同意　發起人電各方徵求

有功於黨國之林義順先生、日前在滬病故後、家屬方面、除辦理喪事外、隨即着手籌備、將林先生靈柩、運往南洋安葬、並已定於本月十四日起程、茲悉有革命黨老同志黃宗漢・馮自由・張永福等、以林先生爲有功黨國老同志、不應將其遺骸遠葬異域、以貽黨國之羞、乃發起徵求各方黨國要人之同意、請求國府公葬、前日、並由張永福等致電南洋家屬、徵求同意、初家屬表示反對、嗣經陳家庚之勸導、始允同意、茲將發起人黃宗漢等昨日發出致各方黨國要人之電文三通錄下、㈠南京分投國民政府林主席、李委員協和、鄒委員子頴、行政院蔣院長、立法院孫院長、監察院于院長、考試院戴院長、司法院居院長、覃副院長、中央黨部葉秘書長鈞鑒、林義順同志、功在黨國、中外咸知、今病歿滬江、若任其靈柩運返異域、似屬黨國之恥、同人等現以斯意、電詢其遺族、幷托陳君家庚勸導、據陳君復稱、倘政府能賜予公葬、唯命是從等語、特此徵求先生同意、如荷鑒同、即請電復、俾有遵循、黃宗漢・馮自由・張永福叩蒸、㈡西安邵主席、張委員溥泉、劉委員守中、㈢廣州西南政委會胡展堂・蕭鐵橋・鄒海濱・電文相同、從略、

蔣夫人計劃推進本市婦女新運

由各婦女領袖籌組委員會　蔣夫人擬召集婦女界談話

國民社云、蔣院長夫人宋美齡女士、爲推進本市婦女新生活運動、曾派員與本市各婦女團體領袖會商、擬請本市各婦女團體領袖、發起組織上海市婦女推行新生活運動工作委員會、此會將由吳市長夫人、及各局長夫人、暨婦女界領袖劉王立明・陳令儀・吳戴儀・丁淑靜・等發起籌組、以作爲本市婦女推行新運之中心團體、並悉蔣院長夫人最近期內、擬召集本市婦女界領袖談話、闡述婦女推行新運意義及辦法云、

新任上海航政局長吳嶼昨日視事

交通部前任上海航政局長彭湖、調部任用、新任局長吳嶼、奉命後、業於十日晨九時到局接事、茲將各情誌次、

新舊交接

新任上海航政局長吳嶼、昨晨九時、偕隨員數人、到局履新、當由前局長彭湖接待、並召集該局全體職員、舉行會議、介紹吳氏一一會見、並由吳氏作簡單之訓詞、繼即開始將各項卷宗文件、一一點交、至十一時許、告畢、彭氏即行辭出、新局長遂正式視事、

彭氏介紹

彭前局長召集全體職員致詞介紹、略謂、吳局長爲航業界老前輩、對於航政經驗、較本人勝任多多、極爲豐富、此次奉令長局、建立新猷、尚希諸同人努力工作、襄助吳氏、以謀本局發展、本人奉令調部、嗣後聲氣仍通、自當共負艱鉅、謀我國航業界之發展云云、

吳氏致詞

彭氏介紹畢、即由吳局長致詞、略謂、本人奉令、膺此重任、尚希諸同人以襄助彭局長服務之精神、幫助本人、共同合作、對於本局一切方針、彭局長早已擘劃有緒、此後當循此做去、尚盼諸位共同努力云、

職員發表

新局長吳嶼、於接任後、發表部職員名單、茲探誌如下、技術主任何道淦、兼考核股長技術員楊守餘・愼德琳・王新元・張稼益・第一科科長楊聖波、(原爲丑編傑已辭)文書股股長李子道、科員魯孔公・(新委)陳天彪・辦事員桂子文兼監印・(新委)徐逸蓮・鄒述楷・劉翼・統計股股長樓兆鼎・科員陳碩其・(新委)黃維敏・(新委)世濟・瞿朝良・張寶林・出納員何啟賢・(新委)辦事員何傑・會計室主任胡子騰・助理徐(新委)辦事員蔣培良・(新委)庶務員鄒煥文・(新委)書記楊述憲・季博仁・湯子文・孫潤儀・第二科科長黃緒廣・(新委原陳賓言辭)科員孫承義・辦事員姚祖廣・聰船股股長李劍丞・(新委原王新元已辭)科員陳鑾・鄒錫藩・吳崇彰・(新委)辦事員張寶仁・金家驊・登記股股員余守邦・竺鍾霖・辦事員胡培癸・以上全部名單、昨日已經公表、

吳氏略歷

新任局長吳嶼、字杲明、年五十四歲、浙江人、係同盟會舊黨員、畢業於日本海軍砲術水雷兩學校將校班、曾參預光復討袁諸役、歷任浙江水師砲台總稽查、廣州大總統府上校副官、海軍同安艦副長、虎門要塞威遠總台長、國民革命軍總司令部海軍處副處長、兼中山艦長、兵站總監部總務處長、軍事委員會海道運輸主任等各要職、而於航政一端、更有研究、

酒菜館業航空捐統計

三月份

中國航空協會總隊長辦事處、徵收酒菜業航空救國金、承各界人士、自動樂輸、成績優良、二月份經收詳數、業已公佈、茲探悉三月份全市中西菜各酒菜館經募數目如次、

菜館名稱	附記	金額
東熙華德路狀元樓興記	小	[illegible]
正興館	小	[illegible]
林元館		[illegible]
菜元館		[illegible]
老東興		[illegible]
杜福館		[illegible]
狀元樓	小	[illegible]
泰康祥		[illegible]
梧州路福興樓		[illegible]
東有恒路鴻江樓		[illegible]
天寶路鴻運樓		[illegible]
三角地醉樂春		[illegible]
卡德路順興館		[illegible]
麥根路楊同興		[illegible]
天香		[illegible]
新生活		[illegible]
武定路源泰		[illegible]
丁合興		[illegible]
新閘路正興		[illegible]
同和盛		[illegible]
老協順		[illegible]
鴻裕樓		[illegible]
華商樓		[illegible]
鴻元樓		[illegible]
林和館		[illegible]
公平路狀元樓	小	[illegible]
高郎橋正興館		[illegible]
華德路順興館		[illegible]
華德狀元樓		[illegible]
大中華		[illegible]
梧州路同泰		[illegible]
東有恒路新德順		[illegible]
天寶路德順館		[illegible]
新記浜路廣州		[illegible]
康腦脫路鴻運樓		[illegible]
興華園		[illegible]
曹家渡大鴻運		[illegible]
狀元樓		[illegible]
極司非而路一家春		[illegible]
勞勃生路正興館	小	[illegible]
老永豐		[illegible]
大通路新興		[illegible]
白克路新太和		[illegible]
派克路正和館		[illegible]
聚興館		[illegible]
宴賓樓		[illegible]
麗興		[illegible]
泥城橋龍興		[illegible]
聚興		[illegible]
宋桂記		[illegible]
慶三和		[illegible]
白爾路狀元樓		[illegible]
麥高包祿路裕		[illegible]
興記菜飯館		[illegible]
愛多亞路言茂源		[illegible]
羊城酒家		[illegible]
公共酒家		[illegible]
新亞園		[illegible]
歐亞園		[illegible]
愷自爾路聚馨齋		[illegible]
霞飛路鬱林		[illegible]
敏體尼蔭路		[illegible]
青年會		[illegible]
大利春		[illegible]
五味齋		[illegible]
東芳菜飯店		[illegible]
八里橋口青萍園		[illegible]
百樂門		[illegible]
小桃園		[illegible]
泰安酒棧		[illegible]
亦記正興館		[illegible]
勝和館		[illegible]
新新酒樓		[illegible]
沈大成		[illegible]
東亞酒樓		[illegible]
福運園		[illegible]
九江路可可		[illegible]
食品公司		[illegible]
東興樓		[illegible]
狀元樓		[illegible]
同興樓		[illegible]
漢口路小有天	小洋	[illegible]
濟一色		[illegible]
大興街大慶館		[illegible]
大東春		[illegible]
新生活		[illegible]
三雅軒		[illegible]
大介福		[illegible]
四時春		[illegible]
醉和春		[illegible]
恒盛館		[illegible]
黃家閡路小雅館		[illegible]
廣東街新盛合		[illegible]
同義居		[illegible]
遊藝園		[illegible]
民國路同發樓	小洋六十三角	[illegible]
生生西菜社		[illegible]
鴻福館		[illegible]
愛文義路茄長興		[illegible]
同孚路同孚園		[illegible]
四茹春		[illegible]
鴻慶樓		[illegible]
重慶路永源		[illegible]
貝禘鏖路狀元樓		[illegible]
彩雲街新		[illegible]
民園永記		[illegible]
永安街醴香閣		[illegible]
巨賴達路三興館		[illegible]
福煦路鴻運樓		[illegible]
西門路聚正興		[illegible]
協興館		[illegible]
正興館		[illegible]
藍維藹路長興館		[illegible]
福煦路鴻運樓		[illegible]
南正興		[illegible]
金陵酒家		[illegible]
愷自爾路黃金茂		[illegible]
貝勒路好味道		[illegible]
福煦路四達香		[illegible]
麥高包祿路		[illegible]
狀元樓		[illegible]
辣斐德路馮先生		[illegible]
浦東大中華		[illegible]
新新齋		[illegible]
新興館		[illegible]
老半齋		[illegible]
菜馨樓		[illegible]
新半齋		[illegible]
上海閩菜館		[illegible]
福州路大西洋		[illegible]
順興館		[illegible]
老潘永興		[illegible]
南園		[illegible]
豫豐泰		[illegible]
大雅樓		[illegible]
車站路聚興館		[illegible]
同興館		[illegible]
順興館		[illegible]
江邊路林		[illegible]
記閩菜館		[illegible]
義和館		[illegible]
新得利		[illegible]
肇嘉路老源茂		[illegible]
樂意館		[illegible]
大全福		[illegible]
正六齋		[illegible]
永興館		[illegible]
順興館		[illegible]
錦元館		[illegible]
異珍齋		[illegible]
東正興		[illegible]
福興園		[illegible]
協興館		[illegible]
源興館		[illegible]
廣福園		[illegible]
新順樓		[illegible]
興園村		[illegible]
邐遜西菜社		[illegible]
塘山路雅叙樓		[illegible]
鴻運樓		[illegible]
萬興館		[illegible]
第一樓		[illegible]
恒興館		[illegible]
洪大祥		[illegible]
虹橋老正興		[illegible]
梧州路新福興		[illegible]
老福記	小	[illegible]
提籃橋海國香		[illegible]
元芳路大順館		[illegible]
天寶路大昌祥		[illegible]
卡德路大中華		[illegible]
勞勃生路聚興館		[illegible]
復興樓		[illegible]
澳門路德興館		[illegible]
西摩路正興館		[illegible]
勞神父路福祿壽		[illegible]
長興館		[illegible]
鴻順泰		[illegible]
順興館		[illegible]
華義泰		[illegible]
東海樓		[illegible]
福祿壽		[illegible]
大東酒樓		[illegible]
一枝香		[illegible]
大觀樓		[illegible]
西太和		[illegible]
梅園		[illegible]
福州路得和館		[illegible]
車站路得意樓		[illegible]
西江飯店		[illegible]
立大		[illegible]
狀元樓		[illegible]
同升和		[illegible]
三角地三星樓		[illegible]
三興館		[illegible]
得勝館		[illegible]
同興館		[illegible]
牡丹亭		[illegible]
大和館		[illegible]
民生館		[illegible]
裕豐泰		[illegible]
胡萬興		[illegible]
協順居		[illegible]
興勝館		[illegible]
長興泰		[illegible]
新順記		[illegible]
公春		[illegible]
大有館		[illegible]
大興樓		[illegible]
鴻運樓		[illegible]
福廣園		[illegible]
榮盛酒家		[illegible]
江邊路閩菜園		[illegible]
亦蘭亭閩菜園		[illegible]
高昌廟路同福興園		[illegible]
製造局路同樂園		[illegible]
四如春		[illegible]
薛家浜路聚興館		[illegible]
恒豐路時新館		[illegible]
共和路鴻運樓		[illegible]
正興		[illegible]
元茂盛		[illegible]
老和興		[illegible]
安南路富貴樓		[illegible]
勞勃生路老人和		[illegible]
新閘路和		[illegible]
西新橋口		[illegible]
西藏路飯店		[illegible]
法大馬路冠生園		[illegible]
醉樂園		[illegible]
聚勝館		[illegible]
愷自爾路		[illegible]
老順興		[illegible]
辣斐德路館		[illegible]
來興館新正興		[illegible]
菜市路大中華		[illegible]
白爾路正興館		[illegible]
金神父路		[illegible]
德興		[illegible]
康悌路源記		[illegible]
合和館		[illegible]
花萬興		[illegible]
南京路		[illegible]
新雅		[illegible]
大三元酒樓		[illegible]
友登		[illegible]
燕華樓		[illegible]
哂咖啡		[illegible]
鴻興館		[illegible]
平望街福興園		[illegible]
孫湾居		[illegible]
興隆館		[illegible]
福來		[illegible]
牛松園		[illegible]
浙江路飯店		[illegible]
滬昇樓		[illegible]
同鑫泰		[illegible]
聚興館		[illegible]
南昌酒館		[illegible]
外國馬路冠生園		[illegible]
民國路大中南		[illegible]
大富貴		[illegible]
西倉橋		[illegible]
大吉祥		[illegible]
新鴻路		[illegible]
望雲樓		[illegible]
第一館		[illegible]
育鳴和		[illegible]
陳實昌		[illegible]
永興館		[illegible]
傳泰昌		[illegible]
實和祥		[illegible]
鴻慶樓		[illegible]
餘興館		[illegible]

Ovahormon

婦科良藥　婀閥好萌

月經調整　女性保健

婀閥好萌是於女性有特殊關係之卵胞刺戟素、有調理月經、增進女性機能、增加血色素量及赤血球、亢進新陳代謝、保持女性健康諸種作用、對於左記各症、最有靈妙之治療效果。

【主治】無月經　月經不順　月經缺少　月經痛　閉經期不適
如頭痛　腰痛　逆上　下腹疼痛　心悸　耳鳴　失眠
四肢冷感　神經衰弱　乳汁分泌不良

【包裝】片劑　五〇片一元八角半　一〇〇片三元三角
注射劑　五管二元五角　一〇管四元五角

詳細仿單函索即寄

各大藥房均有經售

總發行　日本・大阪　武田長兵衛商店股份有限公司

中國總經理　上海廣東路三八九號重松大藥房

36—128(O)

茲將代刀說謊散治愈之諸病姓名臚列○香港育材書院徐氏寶寶二十七年患白不見十三年代刀散痊愈○香港旗昌洋行陶樹森夫子兩眼後患生肉歷年一年代刀散痊愈○大良羅桂香之令郎痘後雙目生翳四年代刀散痊愈○龍江蔡寶因酒患眼痛起翳左目已經失明五年代刀散痊愈○西南綿羅甫因病秀過度視物朦朧目起翳失明二年代刀散痊愈○黃沙北約朱業常冰翳隆肥橋伯仁之女痘後盲目八年四年代刀散痊愈○榮孫氏專門眼科醫生○姑創代刀說謊散○除點去翳散○背翳光明散○去眼翳藥水○各埠大藥房公司均有代售如無代售之處可直向廣州大同路九十七號榮孫氏醫館函購原証郵寄○上海總代理北四川路會豐商店○（代售處）先施○永安○新新

白濁專家　姚佐頤新法

洗射白濁

白濁乃花柳病初步若不速治則變橫痃魚口爛淋血淋痛潰爛苦不堪言本醫師具十餘年經驗有鑒於此特搜羅各國最新白濁徵器新法洗射藥水功力能將尿道菌滌行滅保無痛苦又特製各藥悉從根本治理十年八年曾多方醫治不愈者均能藥到病除永不復發

●診所上海三馬路大舞台後面　姚佐頤醫師謹啟

實業部註冊中國首創第一家

精益眼鏡總公司

為目光計請戴精益眼鏡

戴不合目光之眼鏡，對於智識及事業精神有莫大之阻礙，本公司備有世界最新穎最完全之驗光儀器，由美國畢業富有學識經驗眼光學師，免費驗光，在二十餘年中，驗過數十萬人之疑難目光，決無錯配失檢等弊，實為東亞最進步之眼光學專家。

驗光準確　儀器精良　品質高尚　價格平廉

本公司現存大批「Ｉ」禮和洋行總經理之

德國蔡司鏡片四折出售

註冊商標　謹防假冒　科視明眼鏡片

質料純粹，磨琢精良，最有益目光之超等出品，視覺不健全者戴之，目光明晰舒適，迴察靈敏，能恢復天然視機，與目力健全者一樣。

總公司　上海南京路七百九十八號勞合路口　分公司　南京　香港　天津　北平　漢口　濟南

胃病有治法

胃及腸臟作痛四肢厥冷不能吃吃下即脹痛或嘔吐如反胃狀等險要胃病外附胃病安全衛內服藥劑而得全愈不發者已有多數胃病治愈可證

醫寓上海西門救火會對面中華坊　門診上午十二時為止

分診所上海愛多亞路紗布交易所四樓時間下午一時至三時止

克衡所發明之胃病安全齊治療一切胃病皆著特效無論初期胃病消化不良食後痞脹及似痛吞酸吐酸及二期胃病嘔吐酸苦攻撐作痛飢時作痛食後脹痛胃病可愈即後期胃病服痛準引腰

匡克衡醫士識　診金八角

德國內分泌名貴補劑

壽爾康

德國愛特諾博士發明

德國威爾鄧藥廠監製

壽爾康係以強壯動物之內分泌液（荷爾蒙）提製而成之「賜好而蒙」為主要原料，其效力較普通內分泌製劑強大十倍，具有「補腦」「補血」「補腎」三大補力，任何虛衰之症，試服一二盒後，無不精神勃發，腰腳輕健，腦力堅強，夜眠酣適，面色紅潤，容顏煥發，男女同服，保證一索得男，全球服者，均已得其實效，一致推崇，恭為兩面顧到之現代唯一大補劑！

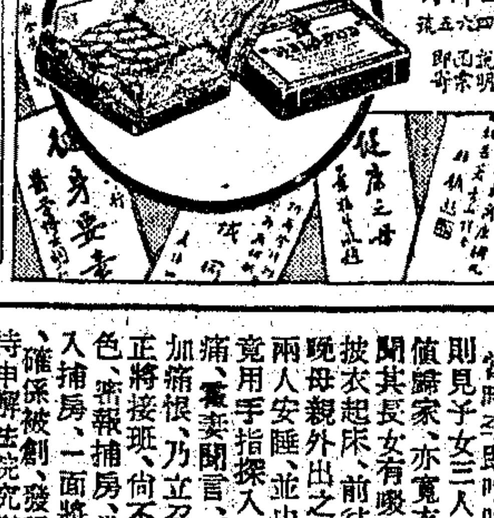

遠東獨家經理　上海柯爾登洋行　上海郵政信箱一四六五號

石氏美容醫院

專治　雀斑　面皰　粉刺　斜視　脫髮　粗黑　健眼　瘡疤　酒糟　除臉　並面部一切不美諸症　以及皮膚各病

皮膚科專門　東京醫學士　美容醫術專家　石霜湖醫師

時間，上午自十一—十二　下午二—六時

地址……上海南京路虹廟隔壁女子銀行二樓　電話九五二三一

印人醉酒夜游　遍叩里巷後門

巡捕上前干涉被毆　結果判罰四十先令

印度人阿姆生、以稍有資蓄、故平日生活、即以放債取利為生、前晚阿姆生在家飲酒過量、酩酊太醉、並乘彼酒興、扶杖出游於北四川路老靶子路間、盤桓久久、誰知渠又忽發奇想、步往附近里巷間、將各家後門狂叩不已、一時家家戶戶、咸被擾及、而一般好事者、又從旁助紂為虐、居民大譁、事被當時該處第三三五五號華捕瞥見、以阿有違警章、乃趨上前干涉、不意阿姆生非惟不從、甚且動手毆捕、嗣時幸適有虹口捕房日籍探長巡經該處、乃始將其喝住、帶回捕房、於昨晨申解英領館訊究、經英檢察官提訊一過、即席宣判阿姆生觸犯警章、處罰金四十先令、如易科監禁、判處徒刑三十日以儆、

拍賣行事務所　發現大炸彈

計重十三磅　日海軍所遺

星期四日下午、魯意思摩拍賣公司北京路一百九十一號樓上事務室內、發見十三磅之砲彈一枚、該砲彈乃一二八日本海軍陸戰隊之遺物、置於室中、已閱數月、大約乃隨裝修各物送至公司拍賣者、初未有人注意、迨發覺為一未炸之彈、即發電話通知總巡捕房、派西捕將彈取去、交由水巡投諸浦江、

南市肇周路　荒郊棄屍案破獲

王老三與唐義田妻通姦　唐侄發覺姦情慘遭謀斃

本月七日、南市肇周路南首荒地上、發現被人謀斃無名男屍等情、已誌本報、茲悉此案現已破獲、緣南市肇周路革柵之山東人唐義田、（二十六歲）其妻吳林弟、二十三歲、皋寗人、與唐義田之老頭子王成和、（即王老三・四十四歲・山東人）通姦、適被唐義田之姪唐振有（二十六歲）發覺、指王大罵、擬欲捉姦、故由王成和與吳林弟商議

將唐振有謀斃

遂於七日夜、由王成和糾同老蘇・葛二・焦某三人、在老蘇家內、計劃勒死唐振有、拋屍肇周路荒地、現由唐義田之兄唐義禮、（三十一歲）在徽寗路巡警所、指控王成和、謀殺其姪唐振有、經由徽寗路派出所邀偵陳耀珊、將王成和之妻王王氏拘獲、解送西門分局收訊、當據王王氏供稱、我丈夫王成和、與唐義田之妻吳林弟、逃匿法租界平濟利路三三四號、云云、

合興旅館住宿

當經黃代理局長發交偵緝分隊長李筱寶、副分隊長錢天雄、率領領班海、偵探包姚仁傑・呂慶康・陳恩榮・朱金榮・等會同法捕房中西探捕、前往平濟利路合興小棧房內、拘獲王成和・吳林弟・男女兩名、帶回西門分局訊究、當據姦夫主謀斃人命之要犯王成和供稱、四十四歲、山東人、我因欲想唐義田之妻做我的小老婆、被唐義田之阿姪唐振有、知道此事、即被大罵、

我即壞恨在心

當晚同老蘇・葛二・姓焦的三人、在老蘇家內、計劃勒死唐振有、當由老蘇・葛二・姓焦的三人、誘騙唐振有、到老蘇家吃酒談話、至下午三時（七日）、由老蘇葛二姓焦的三人動手、將唐振有勒死、屍體拋棄肇周路荒地上、離老蘇家約有半里許、事後我帶同我妻王王氏及唐義田之妻吳林弟、逃在法租界平濟利路合興小棧房避風頭、後來我妻王氏、至家拿取衣服、即被死者之叔唐義禮等拘住、

喊警拖至局內

供出我住處、遂被捉獲云云、又據姦婦吳林弟供、二十三歲、皋寗人、供出前夫王阿根死後、遺下七歲小毛頭女孩一口、因無法生活、於本月五日、由老蘇王老三介紹、將我嫁與唐義田為妻、身價洋八十元、就在王三家成親、住了二夜、至六日下午、王老三與唐義田爭吵起來、唐義田就走了、至七日上午、聽說附近

發現無名男屍

一具、我不知唐義田之阿姪唐振有說要來與王老三打架、故由王老三將我拖至法租界平濟利路小棧房住宿、當夜與王老三發生肉體關係、昨晚王老三之妻王王氏、回家取衣服被拘等語、經黃代理分局長略訊一過、案關誘姦謀殺本夫阿姪、情形重要、故將是案原被告人證、一併解送總局、

皇家飯店　侍者行為無恥

手傷西女下部　發覺後被拘捕

皇家飯店（Royal Hotel）係意大利人所開、設立在靶子路第二百零九號、該飯店佔地甚廣、且地處靜僻、而內部設備、尚稱高貴潔靜、故一般西籍好靜僑民、咸樂於寄寓、有英籍夫婦名霍姆司（譯音）者、生有二女一子、長女年六歲、幼女年四歲、子年八歲、以霍姆司供職首都、其妻與子等、未曾偕往、乃暫時寄寓於皇家飯店第二十八及第二十九號房間、前日下午六時許、霍妻以清明節夜、依教例須往教堂祈禱、乃於六時十五分左右、晚餐後、即獨自步往教堂、未攜子女、臨行時惟恐子女等在家貪玩晏睡、乃特叮囑該飯店值班侍者甯波人李瑞慶（年三十四歲家住東有恒路正興里三十四號）為之謹慎看護、早令入睡、當時李即唯唯而應、至當晚八時許、霍妻回寓、則見子女三人、果已呼呼入睡、侍者李瑞慶已下樓歸家、亦寬衣就寢、距至昨日黎明時、霍妻聞其長女有啜泣聲、繼以呼痛、不覺駭異、乃披衣起床、前往探問、據其長女泣述聲稱、昨晚母親外出之後、侍者李瑞慶、即設法使彼姊妹兩人安睡、並由李抱之登床、不意李獸性勃發、竟用手指探入女之下部約一分鐘、因此被創、痛、霍妻聞言、不覺大怒、且見長女步履艱難、益加痛恨、乃立召該飯店主、告其所以、時李瑞慶正將接班、尚不知東窗事發、而該店主亦不動聲色、密報捕房、當即指派探捕前往、將李拘獲、入捕房、一面將女車送醫院檢驗、證明該女確係被創、發現紅腫、乃留院療治、該李瑞慶將待申解法院究辦、

省保安司令部通令　協緝汪案逃犯

為王亞樵胡雲卿等二名　開具年籍形貌務獲解究

江蘇全省保安司令部、通令所屬各區縣保安司令、保安團隊長云、案據保安處准江蘇高等法院第五分院函、略以張玉華等危害民國案內、尚有在逃之王亞樵一名、並補送已經通緝之共犯胡雲卿、化名年貌書、請飭屬偵緝等由、准此、合行抄發通緝書、令仰該長飭屬一體協緝、務獲解案訊辦、該犯姓名年籍、特徵如下、王亞樵安徽合肥人、面瘦黑、眼大、無鬚、胡雲卿安徽口音、化名華克之、年約三十餘歲、身材矮小云、

服河豚慘死

王小辮子不幸殞命

浦東西楊家宅四十九號後面無門牌破屋內、有泗陽人王小辮子及其妻甯波人吳氏、擁宿其中、昨日上午十時、王購得小河豚魚十一只、回家煲食、共盛六碗、至中午夫婦團坐大啖、二小時後、兩人先後神色慘變、腹內絞痛、距附近鄰人得悉、知中魚毒、急以草方施救、吳氏毒勢漸退、得慶更生、而王則毒發不救、延至四時、氣絕斃命、當經浦東公安分局得報、傳

昨日成立游藝協會

上海市遊藝協會、昨晨十時在共舞臺舉行成立大會、茲分誌如次、

到會代表

昨晨十時該會借共舞臺舉行成立大會、到教育局長潘公展、公安局長蔡勁軍、（龔强夫代）公共租界納稅華人會主席王曉籟、（李子洋代）市黨部王龍章、社會局張秉輝、新藥業公會周邦俊、曹及教育會黃警頑、及滑稽獨腳戲研究會申曲歌劇研究會、蘇灘歌劇研究會、話劇研究會、潤餘社評話彈詞研究會、永裕社申江說書研究會、四明文戲研究會、淮揚話改進研究會會員共七百餘人、

主席報告

公推丁守棠・李君磐・劉子雲・舒相騤・李伯康・等、五人為主席團、行禮如儀後、首由主席丁守棠報告云、本會成立之意旨、為改良本身業務、推行社會教育、經八團體代表於去年十月開始籌備、呈准黨政許可、今日始正式成立、承各界蒞臨指導、不勝榮幸、希望此後時予協助指導、俾本會得能發展云云、

黨政致詞

次由潘公展致詞、略謂方今國難日趨嚴重、亦為數千年所未有之現象、我國雖曾一度亡國、一為宋亡於元、一為明亡於清、究其原因、為教育未能普及、人民之智識淺殊、不知團結、致為外力所壓迫、目今世界各國、均從事教育普及、以期造成強盛之國家、故吾國民凡欲救亡圖存、當使不識字之羣衆、得有識教之機會、遊藝界為接近羣衆之教師、其責任殊為重大、貴會今日成立、本人希望各位能㈠瞭解自身責任、㈡改進社會教育、灌輸羣衆以普及之智識云云、次由王龍章致詞、勉以健全組織、以期完成本身使命之偉大、旋由張秉輝蔣建白致詞、（詞長不錄）

通過會章

次又通過會章、並通過提案、㈠呈請教育局、凡已組織研究會之各種遊藝界同人、尚未加入本會者、一律不准在上海市營業、並不予登記、㈡限制各會員團體全會員招收學徒、㈢協助政府舉辦各種中心宣傳、㈣設立子弟學校、㈤籌募基金、㈥呈請上級機關、供給具體戲曲材料、㈦籌募捐款機慶祝蔣委員長壽辰、㈧組織改進戲曲委員會、

選出理監

旋開始選舉、開票結果丁守棠・劉子雲・舒相騤・胡恨生・李竹庵・施春軒・程方舟・王筱新・李德龍・李伯康・仲心笑・等十一人當選為理事、裴揚華・筱幼祥・張文俠・朱筱峯・等四人為候補理事、王伯鴻・王雄・王少華・趙希希・李君磐・等五人當選為監事、朱伯雄・李燮棠・等二人為候補監事、

租界盜匪猖獗

昨日一日間發生刦案三起

新聞路

新聞路第五百六十八弄二百八十七號內、於昨晨八時許、突有匪徒四名、前往行刦、僅一匪持有手槍、當時屋中諸人、咸方起床、正事盥洗、因此咸被看禁、不得動彈、由持槍匪徒監督、而該徒手三匪則分往各室翻箱倒篋、無微不至、但各室中並無希珍貴賓、各匪徒未免失望、於心不甘、乃相偕一搜再搜、最後即較好衣服、亦被光顧、總計匪徒逗留屋中、足達二小時有餘、目睹搜掠迨囊、方始出屋而逸、事後事主檢點損失、約達三百餘金、乃投報新聞捕房、請求追緝、

愛文義路

愛文義路第四百三十四弄二十號某姓家、於昨晨九時許、有盜匪四名、假間訊為由、誘進後門、先將傭役人等以槍威嚇、並予看禁、乃再蜂擁升堂入室、將事主等喝住、驅諸一隅、不許動彈、由徒手兩盜分持箱鑰至各處搜刦、約半小時許、方行退出逃逸、及待追趕、已屬無踪、乃投報該管新閘捕房、請求追緝、總計損失約達數百金、

山東路

山東路第一百十七弄、於昨日上午十一時左右、有該弄內某錢莊學徒一名、手持向外間收來款項一百零六元、回莊交帳、不意方及進弄、其身後突來暴徒數名、將其挾住、一面出槍威嚇、一面即搜其身畔、將所藏鈔洋攫去、又懷之出弄而逸、待該學徒追出呼救、已被兎脫、乃回報該莊經理、轉報捕房請緝、

法租界　白晝兩刦案

同仁昌魚行被刦一萬六千元

▲小東門　法租界小東門大街第十三號門牌同仁昌鮮魚行、開設迄今、已達五十餘年、於十六舖一帶魚行中、堪稱巨擘、近建新式三層樓店屋營業、每日買賣、甚為發達、致為匪徒垂涎、昨日上午九時半、突有身穿藍布衫袴口操本地及北音之盜匪四人、各執手槍、闖入該行二樓賬房間內、嚇禁聲張、賬房間內職員正在結賬之時、見狀頓時呆若木雞、匪等飽刦後、從容下樓向西竄逃、該行經理浦東人孫國成於匪去後、乃往近在咫尺之小東門捕房報告盜警、中西探捕趕來兜捕、匪已杳如黃鶴、調查之下、共被刦去法幣一萬六千八百元、平日該行於上午結收賬款後、即解該行貼鄰之中國實業銀行儲存、昨日適為擠蒸假期、銀行封關、暫收賬款置於店內、竟遭被刦、實屬不幸已極、

▲拉都路　法總巡捕房於昨日上午九時半、接得小東門大街同仁昌魚行巨刦之盜警後、於十時半又接盜刦報告、謂拉都路八號門牌某姓家來盜四人、正在行刦云、西探長得訊、立飭通班中西探捕乘坐警備汽車飛駛前往、詎匪等已聞風逃逸、調查之下、共被刦去大小洋錢二十餘元、法總監以該匪等胆敢白晝連刦兩案、不法已極、傳諭各探嚴密偵查、務獲贓物、

為社會服務的

中國包修汽車公司四月十二日開幕

地址派克路一一二・一一四・一一四Ａ・電話九三八四三

自由布紅極一時

三角牌自由布，出品多載，行銷廣遠，其優良特點，口碑載道，其自由靈魂，深入民心，在無形中，為我民族樹潛力，爭光榮。

三角牌自由布，質料堅牢，顏色不退，花色新穎，擦不完，穿不厭，男女老幼皆適用，淡妝濃抹總相宜，為疋頭中之最佼佼者。

當此春光明媚之時，正自由布當令之候，用特提出廉價，以誌優待，便宜消息一出，即一傳十，十傳百，顧客如雲，擁擠非凡。

三友實業社門市郵售電話購貨部啓　上海南京路浙江路東首電話九〇一五〇號

本公司特設電話購貨部，設各界有需三角牌各種出品，而不克前來購買者，請撥電話，隨接隨送

徐琦仲破產案　昨二次債權會

因債權人另行起訴　裁定破產暫停進行

第一特區地方法院、進行徐琦仲破產案、於昨日下午二時、在南京路中國興業銀行三樓、召開第二次債權會議、茲將各情分誌於后、

到會

昨日到會債權有鄭案興成衣店代表鄭克忠・恐愛娜・百樂門飯店・高和女鞋室・代表黃紫東・藝苑木器公司代表王海帆・信通車行代表俞松祥・先施百貨公司代表吳道傳・利威汽車行代表趙從行・王順昌西服店代表張興昌・等十二戶、計債權額一萬四千四百四十三元六角二分、（申報債額為三萬一千八百六十六元）破產人徐琦仲、偕同代理人俞鍾駱律師、亦到會列席、

主席

由特一法院推事戴榮鐸、破產管理人王思方會計師、二人為主席團、法院書記官應野萍為紀錄、

報告

首由戴推事報告、本案因先施公司等五戶債權、逕向法院起訴、在法院未裁判確定前、對於破產進行、殊有阻礙、同時本日到會債權額、亦不足四分之三、故於破產計劃、未便取決、僅能作非正式討論、各債權人不妨儘量提供意見、藉資參考云云、繼復由王會計師報告、自第一次債權會以後、進行破產狀況及破產人交出財產、關於木器衣服紅單部份拍賣情形、

會議情形

報告事項畢、當有債權代表樂俊・趙從行・等、先後發言、可分二點、㈠先施公司等五戶債權、既已依據破產法第一五四條詐欺破產罪、及一五六條第一款浪費罪、提起刑訴、按照同法第一百三十一條、自不得提出調協計劃、應停止破產進行、㈡新調協、計劃中所列破產人家屬、先予撥交之美興地產公司股票一萬元、在訴訟未裁判確定前、應交出由法院保管、末始由主席裁定、本案待刑事訴訟部份結束、再行進行、遂宣告散會、

另案起訴

記者又向破產管理人王思方會計師詢悉、關於債權人應勃、（文第妓院主政）申報債權數為一萬元、而破產人徐琦仲、則祇承認一千元之爭執事件、已往特一法院於本月七日開執行庭、票傳雙方對質結果、由債權人另行向法院起訴云、

建築展覽會明晨開幕

華南公共汽車延長路綫

葉譽虎等聯合各機關團體各大學各廠商、以及對於建築有興趣之個人、發起中國建築展覽會、籌備以來、已有數月、茲準於明日（十二日）在市中心區博物館及中國航空協會新址開幕、連續展覽八天、交通方面、已與華商公共汽車公司訂約、在會期八天中、所有停在寶山路口之四五兩路汽車、均延長路綫、直達會場門口、車資每人仍收銅元四十七枚、以示優待、此次參加出品者、除中國營造學社、中國工程師學會・上海市建築協會・北平圖書館・及各地市政府・各大學・各廠・外、尚有個人出品甚多、均甚珍貴、實為建築界空前之舉、日來該會工作人員、異常忙碌、昨日已陳列完竣、各大報及各通訊社均紛紛前往攝影、大晚報於今晚即有特刊發行、申報・大陸報・將於明日各出全張紀念刊、又該會編有節目一厚冊、除全部出品目錄外、並有文字若干篇、均甚精彩、凡前往參觀者、概行贈送、又為觀衆便利起見、另託四馬路各大書坊代售、每本僅售八分、中附門票一張、在會期內均可到會參觀、

婦女運動同盟會　今晚歡宴馬丁夫人

馬丁夫人出席演講婦女參政

本市婦女運動同盟會、因馬丁夫人不但為舉世聞名之節育專家、且為婦女參政運動之先覺者、夫人曾為此運動、堅苦奮鬥、垂數十年、且曾因此入獄、其恒心毅力為全世界婦女所欣敬、決於今日下午七時假香港路銀行公會歡宴馬丁夫人、屆時擬請夫人演講從事婦女參政運動經過、

慕爾堂　今日舉行嬰孩同樂會

俞祖光醫師演講　優勝兒童發獎品

西藏路慕爾堂康健科、前為提倡嬰孩衛生起見、曾於上月三十一日在該堂舉行嬰孩健康比賽會、參加競賽兒童達二三百名、社會人士頗感興趣、茲悉競賽優勝兒童、業已揭曉、定於今日下午二時、在該堂舉行嬰孩同樂大會、特請俞祖光醫師、到會演講嬰孩衛生問題、並當場給發優勝兒童獎品、以資鼓勵云、

天主堂明日大瞻禮

昨（十日）為法租界永安街天主堂耶穌受難之期、清晨七時起、由該堂理家蕭神父親率相公學期等、舉行耶穌受難始末大禮節、並由中法男女生信友恭往請耶穌五傷禮畢、至十餘時始散、午後舉行聖路善功禮、明日（十二）為天主堂時四大瞻禮期（即俗呼外國清明）預由蕭神父督飭工役、在堂內外高紮五色彩旗、上午十時、由江南主教舉行耶穌復活大典禮、彌撒唱經奏樂、為熱鬧、駐滬法總領事法總巡暨中外信友均到堂詣頒經觀禮、屆時當有一番盛況也、

錢業公會昨開執委會

本市錢業同業公會第三屆第十三次執行委員會議、於昨午前、在該會三樓委員會議室舉行、到委員邵燕山・席際明・張夢周・劉午橋・陳笠珊・陸書臣・汪介眉・吳子麟・徐文卿・張達甫・嚴大有・等、由邵燕山主席、開會如儀、報告事項、㈠上次會議決議案、㈡關於準備庫之各項報告、繼討論請確定內盤日期案、議決、於四月二十五日集議、至三時許散會、

各區減租聯會議決　請暫勿假扣押假執行

呈請各法院

上海市各區減租會、昨在會所召開第四十三次執監聯席會議、出席委員、計鄭劍波・馬如根・徐再康・裘耀・白錦文・單醒吾・沈心撫・等二十餘人、主席鄭劍波、紀錄呂源周、議決各案如下、㈠北區會呈請、轉呈各法院、於未組織房租糾紛調解委員會以前、暫勿厲行假執行假扣押、以利民生案、議決、轉呈各法院、體念房客痛苦、在未組織調解會以前、對於假執行假扣押、暫勿厲行、㈡北區會呈請組織調解團、向市府請求速行組織房租糾紛調解會、以蘇民困而解糾紛案、議決推鄭劍波・馬如根・沈心撫・單醒吾・裘耀珊・等攜帶呈文、往市府請願、㈢東區三星里支會呈稱業主永祥公司不理減租、反向法院訴追、請求本會援助案、議決、交東區會辦理、並交法律團提起減租反訴、㈣華德路崇義坊支會請求備案案、議決、准予備案、對於減租糾紛、着東區會設法調解、㈤西區會代表屢次缺席、有礙該區會務進行、應如何辦理案、議決、致函該區會加緊工作、並即日將最近會務詳細報告、㈥本會各委以前所墊經費、概作補助案、議決、通過、議畢、散會、

法政律師同志會　明日開會員大會

愛多亞路二百二十三號上海法政律師同志會、為上海法政學院畢業同學之執行律師職務者所組織、成立至今、已歷數載、會員人數、逐漸增加、茲聞該會定於明日（星期日）下午一時、在白克路一百八十六號上公小學、舉行春季會員大會、討論會務、並改選職員云、

婦科聖藥

烏雞白鳳丸

專治婦女

月經不調　白帶小產　子宮虛冷　腹痛頭暈
四肢困倦　經水過多　氣血兩虧　盜汗舌燥
夜夢心躁　瘀血積滯　痰咳氣喘　久不受孕
產後諸症　無病常服　滋陰養血　調經種子
能增食量　補氣延年　效力繁多　不能盡述

外埠函購　回件迅速　總發行所　上海河南路中二百六十七號

上海廣東種德園藥局監製

越陳越香

試用瓶售國幣十分

明星香水

香水明星

上海中西大藥房發行

世界馳名
瑞典名廠出品

SKF

鋼珠軸領

上海江西路一〇七　電話一一三二〇

維昌洋行鋼珠軸領部經理

「忽蘇爾」氣喘藥

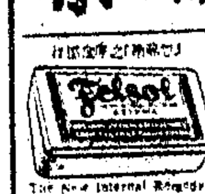
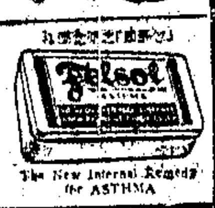

信譽與鐵證

此藥行銷日廣期額諸君請認明中西文「忽蘇爾」字樣以防假冒

此藥專治氣喘，哮病，氣急，呼吸困難，新久咳嗽，流行性感冒心痛急症，各種心臟疾病等症，發時服之，立能平喘・止咳・強心・退熱・功效卓著・久負盛名・全球醫師・一致推崇藥性安著・病合國人體質・治喘止咳靈藥・推崇備至・行銷十有餘年・援授各埠服者之保證書・不計其數・二月四日又承海上聞人王曉籟君登報保證・國王洛之第十五公子宏熊・患急氣喘・歷久未愈・經同德醫學院顧毓琦院長之推舉・乃購服忽蘇爾・試服之後・大見功效・連服數天・根本治愈・王君乃函謝證明介紹・俾天下之同病者・速按服「忽蘇爾」一方能奏效・此啟事並有王君簽字蓋章・遍登各大日報・足資鐵證・至於來函道謝者・例如（一）・海上聞人盧洽卿君之二公子即三北輪埠公司經理盧順懋君其夫人因服「忽蘇爾」治愈多年哮喘・乃來函道謝（二）・貴州永從縣教育局長郭紹欽君之來函並有「爲天下同病者介紹服此靈方・足以救濟」等語（以上二函曾製鋅版遍登各報）（三）福建邵武縣政府何希賢君道謝函內亦言「西來靈藥甚靈」云云・等語・其他限於地位・不克盡載・此外經國民政府行政院衛生署發給成字第二九八號許可證化驗合格並領有上海市衛生局第念八號成藥註冊證・通銷全國・凡患哮喘及咳嗽者・速即購服・方能見功效・各埠各大藥房・均有出售・如未能購得・或購試服包者　請向下列總經理處郵購亦可

價目　大盒國幣三元　小盒國幣一元六角　外埠郵購每盒另加寄費一角　試服包國幣八角正外埠郵購寄費不計

德國「愛森城」羅倫化學製藥廠出品

中國獨家經理　華商履瀛西藥行　上海九江路一五〇號　電話一六一四三

太嘉寶醫院啓事

本院設在滬太公路之太嘉寶橋地濱江畔空氣清新病室精美飲食清潔除普治內外婦產小兒皮膚各科外尤適宜於慢性病之療養延有經驗宏富之醫師置有德國最新之醫具爲便利病家起見取費低廉如蒙參觀由上海烏鎮路橋北境滬太車站搭長途汽車約一小時自備汽車四十分鐘可達章程函索即寄上海問訊處河南路江南大廈三樓九號電話九〇四九四號

院長　張嘉璈

國醫

費子勛啓事

本醫寓由二馬路新遷至北泥城橋北京路在中法大藥房對弄祥生汽車行間壁宏興里內二弄十號便是因遠途就診者往往尋訪無着特此登報聲明幸　各界注意爲

時人行蹤錄

戴季陶・王正廷・兩氏、前晚十一時、聯袂乘坐夜車離京來滬、昨晨七時許抵北站下車、當即分返私邸休息、

馬鴻逵昨乘夜車赴京、

李景樅昨晨六時三十分、乘陝赛號第十三號容克斯巨型機晉京、

朱家驊於昨日下午九時、搭三北公司新寧興輪赴漢口、

孔祥熙・孫科・葉楚傖、昨晚同乘夜快車出京、今晨抵滬、

新運促進會 定期舉行清潔運動週

上海市教育局昨日公告云、案准上海市新生活運動促進會函開、（中略已見昨報）各區青年服務團出發服務時、各校學生有已加入者、亦請轉促務必參加、准作請假、以利新運爲荷等由、准此、查本月十五日起、由本市新生活運動促進會規定爲清潔運動週、各級學校及社教機關、自即日起、對於戶內清潔、嚴加注意、又本市中等以上學校、前往認定青年服務團之各組學生、務須參加分別出發服務、以利新運、除函復外、合行公告、仰各級學校及社教機關、一體遵照辦理、此佈、

海關港務局長交接

谷利恩卸任　特貝克就職

江海關港務長谷利恩已奉令交卸、新任港務長特貝克、昨已奉令就職、並發出布告、㊀本港務長現將職務、於本日遵令移交特貝克接任、仰各商人等一體周知、特此布告、中華民國二十五年四月十日港務長谷利恩、㊁本港務長現於本日遵令就職、仰各商人等一體周知、特此布告、中華民國二十五年四月十日署港務長特貝克、

縣屬浚河一律開挑

上海縣各區本年度應浚河道、爲一海塘東河涇等十河、業經先後開工、茲縣府查得工程進行、至爲遲緩、轉瞬農隙已逝、春耕將屆、故除布告農民努力開挑外、並於昨日訓令各公安局所從嚴催工、期早完成云、

工部局新董會議期

工部局新議董會、定期四月十六舉行第一次會議、是爲納捐外人年會之次日、第一次集議、於午餐時舉行、僅選舉總董與副總董、第一次常會、則定四月二十二日或二十九日舉行、

工部局遺漏選票 委員會報告書之反響

檢票員濮爾森表示

字林報云、關工部局調查此次選舉議董遺漏選票之委員會報告書、不全受人贊同、而檢票員尤爲不滿、據檢票員濮爾森昨告字林報、渠對於報告書中加於檢票員之謷議、已提出嚴重抗議、並已正式致書工部局總裁、要求向該委員會發表其言論、濮氏之意見、以爲委員會應以局外之人員組織之、蓋委員會實際乃澈查對自己職員行爲之責任、報告書中謂有高俸職員一團在室、可望檢票員接受未全依守所開手續責任之言、渠完全不能接受之、檢票員之工作、爲義務性質、渠覺不能忍受不應受之責言、故擬向工部局堅決提出此點云、

戲劵資捐助購機祝壽

恩派亞戲院首先開始

中國航空協會擴大航空救國運動、籌欵購機祝壽委員會、爲廣集捐欵、如期完成使命、前曾分函全市遊藝場、影戲院、請定期一天、將所有營業收入、移作捐助、以資提倡、大舞臺等業已函復贊同、已誌前報、昨日恩派亞戲院經理張瀛派王少擒君、至該會接洽、並函復表示贊助、茲定四月十三日（星期一）日戲一場、所有收入不除開支、悉數移作捐欵、以表慶祝、該舞臺熱心贊助、至可欽佩、聞已去函伸謝、深望其他戲院遊藝場所、聞風繼起、共襄盛舉、又該會收到浙省公安局張定・丁少海・南京竹竿里徐弢生・浙江警官學校柯建安・張有佺・鄒應祝壽運槳、各送國幣一元、又姚正明繳送航空救國金二元云、又訊該會以前中華婦女救濟東北同胞協會、捐募之餘欵八千餘元、撥請爲購機祝壽之用、業函南京馬市長夫人沈懋蓮女士、茲接復函表示贊同、但此欵當時係用吳市長夫人及本人名義放存浙江興業銀行、何時需用、請示知以便往取、聞該會已復請、即交會云、

麻子面

治痊的鐵證

劉丁博士台鑒光陰迅速的過去從二月中到申經博士診治當時鄙人見面都形狀反覺心慌然而會後一天一天的愈平那時心中很愉快後再經博士悉心診治意見奇效心中感激而傾服博士是世界大明打破一代開所未開的懷疑鄙人年齡雖幼誠實欽佩永久願作博士的信徒當盡力宣傳也常州東下墻七十三號姜夢幻　我面上的麻子從代作滿無錫城內中大河上三號張志學一嗚謝人的文稱治平麻子都已好了非常感激我很願意登報鳴謝我不會作文全般誠對於麻子你也不懷疑我也不敢相信但得務本女生的介紹致請劉丁博士診治數月而完全治平出意外很感激而更快活此須爲麻子面者的福音也申城內業華路六十九號顧永珍　其餘已經治平者甚多不勝備登　劉丁醫師診所上海南京路山西路中和大廈電話九〇一六七

宏興鷓鴣菜全國兒童健康照片比賽入選者

等級	超等
姓名	范遙遙
年齡	一八個月
籍貫	湖北
家長	范文敏
住址	宜昌東門內雙峯小學

兒科專藥鷓鴣菜行銷全國各省市鄉村及世界各埠十有餘年信用素著是以此次兒童健康照片比賽收到各地參加照片十萬餘幀皆曾服鷓鴣菜而强壯活潑者可見鷓鴣菜效力之偉大銷流之廣遠

滬粵港　宏興鷓鴣菜藥房　南京路七四三號　電話九五四〇四

中央儲蓄會營業發達

漢口路一二六號中央儲蓄會、自上月十六日開幕以來、因所訂章程優美、營業異常發達、到會儲蓄者日必數百戶、中法儲蓄會舊儲戶向該會換單儲欵者、亦絡繹不絕、近以該會宣稱、自第一期抽籤起、特彩彩金、至少爲二萬五千元、且今會發不多得彩極易、故入會及換單更見踴躍、該會負責人稱、本星期六下午及星期全日、亦照常接收儲欵、並聞該會邇因儲戶入會甚爲擁擠、該會全體職員、日夜趕繕會單、尙感不及、故自即日起、凡入會新戶、及中法儲戶換單者、均將先發給機有會單號碼之正式收據、以爲憑證、俾在本月十五日、即可加入抽籤、有得彩希望云、

衛生界聯合防疫會議

議決六要案

中央及本市衛生當局、鑒於一九三六年、將爲揚子江流域虎疫流行週期年、尤以本市爲有流行之可能性、爲防患未然計、特於本月六日下午三時、在市政府召開防疫聯合會議、出席者、計到市衛生局長李廷安・公共租界衛生處處長蕭斯登・法公董局衛生處長柏廬・兩路衛生處長黃子芳・中國紅十字會醫院院長顏福慶・李斯德醫學院長勞勃生・海港檢疫處長伍連德・衛生署署長劉瑞恒等、由劉瑞恒主席、（伍代）當由主席報告開會意義、略謂、本年爲江南及揚子江流域虎疫流行週年期、爲防患於未然計、特聯合各衛生機關、召開聯合防疫會議、共同討論防疫辦法、俾理想中之時疫事、得以平安渡過云、繼由出席各代表分別報告各機關防疫工作情形後、即進行討論防疫辦法、茲將議決各點、彙誌如下、㊀勞勃生提議、本年之霍亂預防注射、改用二千萬死菌製成之疫苗、只注射一次、以利進行案、議決、此項辦法、緩至明年實行、㊁李廷安提議、本市霍亂預防注射、自五月十五日起、與兩特區同時舉行案、議決、通過、㊂組織防疫委員會、推伍連德・（主席）柏廬・顏福慶・黃子芳・勞勃生・等九人爲委員、㊃擴大宣傳、使市民明瞭防疫意義、㊄組織防疫宣傳委員會、推李廷安・黃子芳・蕭斯登・柏廬・等五人爲委員、㊅指定各時疫醫院收容疫病人、共增設病床二千張、其指定之防疫醫院、計爲西藏路上海時疫醫院・（一百床）工部局隔離醫院・（二百床）南市上海醫院・（六十床）閘北時疫醫院・（二百床）虹口防疫醫院・（一百五十床）平涼路防疫醫院・（一百五十床）法公董局醫院・（八十床）等數處云、

週游世界巨輪 福朗可尼亞離滬

一部份遊歷團員飛平

白星輪船公司福朗可尼亞號週遊世界巨輪、於九日下午抵滬後、遊歷團員三百十五人、卽分乘汽車遊覽本市各地、當晚在華懋飯店晚餐、嗣後外出購物、並觀上海夜景、內中一小部份團員乘機飛平外、餘仍乘原輪於十日晨九時起椗、駛往秦皇島、

中華國醫會 昨日舉行會員大會

中華國醫學會、於昨日下午四時、在光啓路該會所舉行第四次會員大會、到會員二百餘人、列席者上海市黨部代表毛霞軒、市衛生局代表周國賢等、及上海市國醫公會代表張贊臣、上海市國醫業公會代表邱延齡、上海市國醫學會代表賀芸孫、神州國醫會代表蔡退庵等、首由主席團夏應堂・倪頌棠・張杏蓀・陸士諤・陸餉孫・施濟羣・黃文卿・報告開會宗旨、略謂本會照章每年應開會員大會一次、本會各項委員兩年一任、本屆未屆任滿之期、爲聯絡會友感情、徵求會員意見、共商工作進行、並報告會務云云、次各報告一年來會務、並由經濟主任金養田報告經濟狀況、次由黨部代表毛霞軒演講、略謂醫藥關係民族康健、是宜努力研究前進、希望在會各同志、努力向前研究進步、一方面爲民族造福、一方面爲業務及學術之進展、乃討論提案、有會員張懷霖提議本會應組織學術研究組、俾學術研究有所專任案、經各會員研討發揮意見、議決原則通過、辦法交執委會議訂、至六時餘散會、

本市各工會 籌備歡送朱學範

定十八日假座晉隆飯店公餞
市商會等團體亦將聯合歡宴

本市總工會主席委員朱學範氏、近奉中央簡派爲出席第二十屆國際勞工大會我國勞方代表、朱氏奉命後、已定期本月二十四日乘意輪康脫凡第號放程、本市各工會、以朱氏領導工運、賢勞卓著、此次奉派出席大會、將在國際壇坫、爲我國勞工界增光、茲當出國在即、特擬籌備盛大歡送、以壯行色、經推定周學湘・邵虛白・龍沛雲・葉翔皋・等負責籌備、已定期十八日中午、假座新世界對面晉隆飯店舉行盛大公餞、凡參加歡讌者、每工會納費四元、得推代表兩人、（多推代表餐費照加）連日各工會已紛向總工會及二馬路上海工社報名參加、又各工會並將於朱氏出國之日、推派代表到埠歡送、並悉本市市黨部・市商會・地方協會・銀行公會・全國商聯會・律師公會・會計師公會・中華工業聯合會・記者公會・市教育會・市農會・中華職業教育社・國際勞工中國分局・中國勞動協會・等各團體、亦將定期聯合歡宴、爲朱氏餞行、

大陸跳舞廳一場血鬥

尋歡樂演成悲劇
三遊客各受刀傷

四川路寧波路口大陸跳舞廳、前晚有舞客朱阿明、陳會林・宋志彪・等數人、前往跳舞、因瑣事與某舞女發生口角、幾至用武、旋經人調解、其事始寢、詎昨晚十二時許、朱等數人續往跳舞、不意又起波折、該廳主人認爲朱等有意搗亂、遂糾集流氓十餘人、圍住毆打、并用刀戳傷朱阿明・左腰背肋骨折斷、血如泉湧、勢極沉重、陳會林左手被砍一刀、宋志彪面部一刀、後經人喚到街捕、載送仁濟醫院療治、兇手當見探捕馳來、即一哄而散、事後調查所得、陳會林與宋志彪、均在農工銀行樓上大來洋行進口部充任寫字打字等職云、

婦人出售毒品判懲

老閘捕房華探目何孝智・楊冠英、偵悉顧家弄六十八弄五號門牌屋內、有人販賣鴉片烟土、遂於前日下午九時四十分、協同西探前往查抄、拘獲嘉興婦人王曹氏一口、搜獲鴉片烟土四十三包、烟燈一只、烟扦十二支、戳子一付、賬簿一本、烟斗一只、一併帶入捕房、昨解第一特區法院刑一庭、捕房律師王耀堂依刑法二百五十七條起訴、繼由楊探投稟查抄情形一過、馮世德庭長向王曹氏詰問之下、當庭宣判王曹氏處徒刑二年六個月、烟土等沒收、

押犯潛吞金戒自殺

本地人俞秋生、現年二十三歲、因犯案羈押於南市市公安局拘留所、不意昨晚乘人不備之際、遽萌死念、潛吞金戒一只自盡、比經看守所職員發覺、乃報告上級員司派警用車飛送滬西某醫院施救、

川鹽滬分行定期開幕

川鹽銀行、爲四川鹽商所創辦、總行在四川重慶、資本二百萬元、成立於民國十九年、在滬原設有辦事處、現因業務發展、特將滬辦事處改爲上海分行、並由總行撥法幣二十萬元、公債三十萬元、以充資本、現一切均籌備竣事、並擇定九江路大陸商場樓下爲行址、由總行委派李雲陔爲總經理、陳笠珊爲副經理、定於本月十四日正式開幕、經營一切銀行業務、

法租界 新訂中藥發售章程

法租界公董局最近決議「中國藥材藥劑門市發售章程」、業經由駐滬法總領事署令公佈施行、茲將該項章程照錄如下、第一章、總則、第一條、無論何人、非先符合分類營業章程之規定、不得在法租界內泡製或發售中國藥材及藥劑、第二章、業務、第二條、中國藥材及藥劑商人（簡稱中藥商）泡製或發售藥材藥劑、以中國醫藥方書所用者爲限、上項藥商、不得持有發售麻醉藥品、但少量之中國醫藥方書上通用之麻醉藥品、不在此限、第三條、中國藥材及藥劑商號、均須標明中藥商字樣、不得引用藥材店之名稱、第四條、中國藥材及藥劑商人、不得以隱秘之名號執行業務、非經呈報衛生處處長、不得變更其營業地址、第五條、中國藥材及藥劑商人、均應備具簿冊一本、逐日縝密登記、於本章程第二條規定之少量麻醉品之買賣、每次登記、不得餘留空白、第三章、罰則、第六條、凡違背本章程依分類營業章程第十四條至十七條之規定處罰、并得被訴於管轄法院、

衛生局通令市民 採用國產消毒藥物

本年爲市民國貨年、五洲大藥房對於公共衛生應用藥物、如亞林防疫臭水・亞林沙而・良丹・時疫水・蚊香・藥棉・六種、精究製造、備貨充足、以應需要、並具呈本市衛生局、請指導提倡、俾市民有所注意、茲已接到衛生局第二七一四號批文云、呈爲請求提倡國產消毒藥物、通令市民採用由、已通飭所屬注意採用矣、仰即知照、

律師公會 通知領取落選圖樣

上海律師公會建築會所委員會徵求會所圖樣、共有二十七件、業經先後召集人會議七次、選擇得最優美者三件（名次尙未發表）其餘之落選圖樣二十四件、昨日已由該會分別通知各建築師、請持原有收據來會領取云、

上海新世界定期開幕

南京路西藏路口上海世界遊戲場、因辦理不善、宣告停業、茲由楊鴻志・林美鈞・二君、集合巨股、繼續辦理、易名爲上海新世界遊戲場、不惜工本、內部油漆、煥然一新、所有遊藝、亦無不求其精采、如大京班・申曲・話劇・紹興戲・獨腳戲等、悉聘請名角、而假山等佈置、均由專家設計、尤見精巧、茲已定于本月十二日（星期日）正式開幕、門票價特廉、祇售大洋一角、屆時盛況定可預卜、

要人參觀華德燈泡工廠

閘北歐陽路一九六號華德燈泡工廠、努力改良製造、並歡迎各界公開參觀、昨日（十日）下午四時許、有新由海外考察歸來之中央國術館長張之江氏、偕同中委兼律師薛篤弼氏、及行政院參事岑德彰、實業部司長劉蔭茀、中央工業試驗所所長顧毓琇、資源委員會專員任國常張季熙等諸要人、均因關心該廠燈泡事業、聯袂前往參觀、當由該廠總經理唐兆能、暨協理兼總工程師李慶辭、副工程師李慶華、總務主任李兆華諸君、一一親自慇懃招待、導往各部參觀、中央要人均欽佩嘉獎不止、對該廠最特色之彈簧絲等部、尤極稱贊、末又攝影、以留紀念、嗣興辭而出云、

中華興業國貨公司將開幕

滬上絲商界巨子、集資在南京路石路口（即前大盛綢緞局舊址）組設一推銷國貨大集團、定名爲中華興業國貨公司、裝修以來、將次工竣、內部分設綢緞布疋化妝品器皿鞋帽等一切應用物、有數十餘部之多、選貨悉取嚴格精良、定價亦限低廉普及、日內開幕營業、

國醫嚴仲文治愈重症

嚴仲文醫士、現住馬浪路新民邨五號、對於傷寒溫熱、痧疹痢痢、小兒雜病、男女調理、極有成績、最近如郞鵬律師女公子、申傷寒、公共汽車公司經理宋學信男女公子三人、患痧瘄、兩路總稽核處沈旭庵公子、傷寒發紅痧喉痧、新聞報館殷獨鶴公子、患丹痧、源泰九金號職員韓君患傷寒、市黨部張瀛曾君令妹、產後虛癆、平濟利路耕莘里二號、王士茂夫人、產後腹脹咯血、大舞臺王芸芳夫人、失眠腹脹炎、天蟾舞台趙君玉之老太太、痰飲氣喘、又趙如泉君久咳、扁桃腺炎腫、靜安寺路同益里壽益銀團秘書曹爽仲男女公子、肺喘風痰、及造船廠柯柏森君兩公子痧疹、並痧後驚厥、各要症、均經嚴醫士治愈、奏效神速、頗爲病家稱道云、

馬鴻逵參觀華豐搪瓷廠

寧夏省政府主席馬鴻逵、於昨日上午十時許、偕秘書孫振武等一行數人、至浦東華豐搪瓷廠參觀、由劉鴻生氏領導、聞馬主席對於該廠出品精良及設備之周詳、極爲推許云、

淮安同鄉會執監聯席會議

淮安旅滬同鄉會、昨假南市民教館開執監聯席會議、並有各徵求隊長列席、議決要案如下、主席蔣建白・紀錄周元龍・議決四月十二日下午二時、假南市尙文小學舉行會員大會、並改選執監委員、推定大會主席團爲蔣建白・郝乃鼎・金光楣・王伯通・陳星五、等五人、招待爲楊碧生・邱仁山・趙友仁・蔣建策・朱占坤・等十五人、除呈請黨政機關派員出席指導外、並函告已登記之各會員屆時踴躍參加云、

市聲

▲遺精病者之福音　遺精已爲青年人一般之通病、患之者數量、常佔甚高紀錄、且有因而積漸成爲癆瘵之原因者、此種目前影響健康日後墨害生命之可怖病症、尤其在春天、發展極可驚人、所幸治療斷根、已有「體立壽Tillinin」、按體立壽原售三元、行銷數年、治愈當以萬計、代理之美商龍和洋行（圓明園路一三三號）鑒於需要之殷切、近更大批運華、並爲普及起見、照原價出售、不按新滬價、藉省購者負担、

▲閩漆藤棚製造品問世　本埠斜徐路一二八四號建豐工業廠專造上等閩漆藤棚製造工人、特聘福州專門技師、來滬專造、廠主經驗豐富、採料上等、此項藤棚質精物美、堅固耐用、經久不壞、且能不使臭蟲等寄生、而售價低廉、各色美術及尺寸大小均備、聞永安先施新新大新等公司及各大床廠、均有代售處、自開幕以來、銷路暢旺、大有應接不暇之概、

▲曹實成宣紙號出售精品　曹實成忠記宣紙號、開設本市法租界棠來街懿德里、專售該涇縣曹實聚郁記廠所出淨皮棉料夾連羅紋藏經譜紙四五六八丈二單夾上品宣紙、並自製各色虎皮灑珊瑚蠟衣玉版煮硾等箋、三十年來、購者稱譽、現該號主人曹志忠爲提倡國貨起見、除努力出貨外、並裝設電話（八一五二二）凡本市外埠零整批發、價當克己、惟該號並無分所、請認明曹實成忠記三星商標庶不致誤、

▲久咳片暢銷　天時不正、春行冬令、傷風咳嗽之症、流行一時、患者若置之大意、頗有變劇之可能、本埠南市剪刀橋路餘軒氏藥室所製久咳片、爲治咳之靈藥、因是購服者甚衆、該片現由南市蓬萊路天來福號、裏鹹瓜街恒昌煤號、車站路同發米號、地方廳同發祥號、盆湯弄橋立興利輿輪船局、三馬路新聞報館、暨各埠分館代售、每盒六角、寄費加一、

▲上海大戲院復映影片要訊　北四川路虬江路口上海大戲院、在滬上已有攸久歷史、聲譽頗著、自前次停劇停止後、事隔數月、日前該院內部、粉刷一新、力求改良、並應社會之需要、專映滬上從未映之第一輪超等名貴巨片、聞該院已於前日正式開幕、首次選映租界禁映特種巨片、愛爾蘭革命秘史、大明星恩廉鮑惠爾主演華納公司無上出品、劇情頗形曲折、詳述愛爾蘭混亂時代之大陰謀、全部影片、緊張熱烈、慘酷・幽默・神秘・前昨二日、各場客滿、欲免向隅、可速定座、聞本片祇有今日一天、明天起開映蘇俄特種巨片「夏伯陽」、

▲又日新浴室將開張　三馬路美仁里廿一號又日新浴室、設備完美、注重衛生、前因大加修葺、暫停營業、茲已裝飾完竣、內部煥然一新、所有座位、均係紅木大理石製成、總之凡有設備、必求顧客舒適、現已整理完畢、將於最近期間擇日開張、

▲吳騷集出書　中國文學珍本叢書第三十一種吳騷集、爲明萬歷間王穉登所選輯、凡四卷、樂府詞賦之菁稀佳章、搜羅靡遺、「所謂佳人幽客、好事多情、纏綿懷憾、撫時觸景、賺床同調、兩地弔天、故竅發於聲、結響呈其籟、讀之令人迴腸盪氣、洵絕妙詞選也、陳眉公會序之、原刻極罕見、坊間流傳者均爲吳騷新編、已失本來面目矣、現據原刻本排印、用書錢夾排、疏朗清楚」泥金套封面、零售僅分二角半・三角半・二種、上海雜誌公司總發行、又明大儒陳眉公及湯顯祖二賢尺牘、亦已出書、零售陳氏三角五分、湯氏二角、均書錢仿古精印、美雅異常、

戲劇

▲更新出演五本唐僧取經　林記更新舞臺、自排演唐僧取經一劇後、雅爲觀衆所稱頌、茲聞今晚起、已接演新排五本取經、由名伶高百歲飾唐僧、王少泉飾孫悟空、童班諸人、分演要角、佈景出奇制勝、機關玄妙無比、聞事前前往定座者甚爲擁擠云、

出版界

▲「貿易」七十七期出版　「貿易」旬刊第七十七期、定於四月十二日出版、本期要目、有「台灣貿易完全爲日本獨占」、「南進政策基點台灣之農工業」、「世界重要國貿易近況」、「世界紡織業之動向」、及「上海山貨進出口調查」、「萬縣桐油市況」、「天津進出口週訊」、「漢口市況」、等國內特約通訊、上海地豐路六號中國國際貿易協會出版、代售處上海生活書店及上海雜誌公司、

▲農林報改組發行　農林報創辦已久、自一〇一期起、聘俞書儒主辦、改爲旬刊、定於四月二十日發行、內容「講壇」・「農園」・「社會特訊」・「醫林」・「新生活」・遊記・歌曲・詩詞・筆記・常識・小說・等、定價每份二分八釐、全年連郵一元二角、半年八角、報址上海愷自邇路二八五號、

▲掃葉山房廉價　棋盤街口掃葉山房書局、近日春季大廉價、所出各種書籍、皆係普及文化研究國學之基本書籍、日來赴該局選購者甚衆、該局執事爲闡揚儒教原理、不惜犧牲血本、再將石印精本、一律削售半價、木版各書、均實七折、以酬答顧客雅意、

來函

逕啓者、茲據介順醃臘魚行聲稱、本月十日申報本埠新聞欄、載有醃門魚偷稅一案、內稱「小東門鹹瓜街介順鹹貨行股東衆經理翁兆芳」云云、查小東門介順行只有本行一家、但本行旣無翁兆芳股東、又非翁兆芳經理、該項記載、顯屬錯誤、爲此本行名譽、委請專函該報、予以更正、以正事實等語、前來、相應代爲函達、即希將本函刊載貴報更正欄內、以正事實、是所至荷、此致申報館、律師戴遜瑞啓、

天氣報告

徐家匯天文臺昨日午後四時三十分氣象預報云、山東四周天氣曇而寒、有西北至東北風、揚子江流域與此間天陰而寒、有晨霧、衆有局部之濛雨、東海天陰、有霧或雨、並有勁峭之東北至北風、因小低壓經過向東進行所致、台灣海峽天陰、有強烈之東北微風、又昨日午後三時前二十四小時內本埠氣溫最高五〇・四、最低四二・二、去年同日最高五九・七、最低五四・三、

體育消息

津滬埠際足球賽 上海四比八慘敗

上半時滬隊二比一佔先 津隊連中六球反敗爲勝

▼今日滬隊戰津軍聯▲

（天津十日電）津滬埠際足球賽、十日下午四時準時在英球場舉行、門票售二元一元五角三種、觀衆六千餘、擁擠異常、五時半賽畢、四比八滬敗、定十一日下午四時、仍在英球場舉行、滬隊與津軍聯友誼賽、十日天陰欲雨、球場濕軟、前半時二對一、滬佔勝、後半時初時以四比二領導、嗣爲津隊翻成平局、以後則節節失利、反以四比八失敗、滬隊踢中者許文奎二隻、波賽利與福恩各一隻、津隊姜璐三隻、斯羅凱迪夫三隻、約翰森與璦司各一隻、

▲許文奎先開紀錄　埠際足球賽登場時、滬隊氣勢殊盛、初二分鐘許文奎得戴麟經接濟、首開紀錄、二十分鐘後、飽賽利得發來角球機會、頂入一隻、以後相持至三十五分鐘、津隊始脫厄運、由姜璐邊關橫掃中的、

▲天津隊連中六隻　下半時許文奎復於十碼處擲中一隻、未幾福恩於亂軍中射中、此際雙方肉搏甚烈、忽津隊得罰十二碼機會、斯羅凱迪夫踢中、旋姜璐頂入一隻踢中一隻、以四對五翻敗爲勝、以後滬隊悉在津方控制下、還攻機會甚少、中後衛接濟不力、斯羅凱迪夫約翰森璦司先後射中三隻、津隊遂獲得本屆錦標、

▲阿戴談失敗原因　戴麟經談失敗原因、係場地濕潮踢來不慣、奔馳亦不獲迅速所致、

國體籃球隊 昨晨載譽返滬

唐寶堃談征菲經過

中央國術館與國立體專合組之南洋旅行團、於一月十二日出國南征、至馬來亞及菲列濱等地、表演國術及比賽籃球、極受當地人士及僑胞熱烈之歡迎、尤以籃球隊屢克强隊、威震南洋、該團全體團員、於上月由張之江氏率領、啓程返國、過港稍作勾留、七日搭大來公司林肯總統號輪回滬、於八時半在新關碼頭登岸、前往歡迎有本市市國術館精武體育會、中華體育會暨團員親友等數十人、中央國術館並由羅王森李滋葉李瑞棠來滬照料一切、聞全體團員在滬稍留數日、即行返京、

國術　據張之江氏在輪埠語國光社記者云、本人此次出國、旨在考察體育及宣揚國術、先赴美洲繼至歐洲、歷時八閱月、途經十餘國、各國體育現正猛晉不已、人民均知體育爲强國健身之本、發展殊爲平均、死亡率得以減低、實爲我國所不及、國術在南洋極爲僑胞所注意、以爲國術爲我國粹、爲他種運動所不及、故於該國表演後、推崇備至、紛紛延師教授、學校方面並添設國術科、從此可知僑胞感應非常敏捷、對於體育興趣之濃厚矣、繼謂該團籃球隊員未及參加世運預選以致被擯、現擬與選拔當局從長計議云、

籃球　另據該團籃球隊隊長唐寶堃君對國光社記者談、該隊隊員抵南洋、身體與精神兩方面極爲良佳、屢次表演異常滿意、尤以至菲列濱最有價値、經驗與技術進步良多、在菲並得僑胞林夫助加入戰團、實力驟增、此君任守衛之職、並能充中鋒、球藝高强、長射準確、國內恐無出其右、本隊能有如此戰績得此君之力非淺、至全部戰績、除見敗于聖托馬斯及提高兩隊外、均獲全勝、按該兩隊員、爲菲馬第一流名手、內中多人曾出席遠東運動會及被選參加本屆世運之選手、實力之强可想而知、然本隊尚能與之抗爭、僅負三四分、而本隊勝其餘各隊均在二三十分之多、可知勝來並非僥倖云云、

世運足球代表隊 定十五日產生

▲二十二日出發來滬

（另詳本埠新聞欄）

（中央社十日香港電）世運足球隊代表十五日可產生、十九日約全港選手作練習賽、晚港體協會舉行歡送大會、全隊二十二日赴滬、又馬華預選代表蔡文禮十日由星乘輪抵港、

國體籃球隊威震菲島

▲八戰六勝擊敗菲島世運預選隊 ▲僑胞聞李唐世運落選甚爲扼腕

（本報駐菲記者顏文初寄）

（馬尼拉特訊）中央國術館館長張之江將軍、漫遊歐美、考察體育、將到南洋時、電國專學校籃球隊與國術館員、組織南遊團、預定日期到英屬新加坡相會、在新加坡籃球隊、連戰皆勝、（該地土著體育不發達、並無勇健之籃球隊、祇與華僑比賽）二星期前、與和平使者王寵惠博士、乘德輪到岷里剌、總領事領事暨各社團代表到碼頭歡迎、王博士發表談話、謂際此國難當頭、舉國應團結一致、此行純以私情促胡入京、並否認欲長外部消息、是晚即趁原輪回港、張則領導球隊與國術團、在岷勾留、由華僑籃球聯合會任招待、並與岷埠各大學接洽比賽期間、計連戰八陣、六勝兩負、茲將其成績列左、

第一場對遠東大學	五二比二八	（勝）
第二場對鐵戈隊	四七比五〇	（負）
第三場對拉薩大學	五四比三五	（勝）
第四場對美聯軍	六〇比三一	（勝）
第五場對仙道馬大學	四二比四八	（負）
第六場對全菲明星隊	四五比二七	（勝）
第七場對雅典大學	四三比三六	（勝）
第八場對衛忍帛	四三比二九	（勝）

觀以上戰績、雖經小挫、究不掩其摧敵鉅功、但有數點、特須提出、爲佈告於我國內體育界者、

▲非報稱揚　㊀非島籃球、歷屆遠運會、皆保持錦標、數年來我國籃球隊南征、皆勞師無功、此行主客異勢、且以孤軍南來、苦戰兼旬、而得此偉大成績、宜乎非報十分稱揚、謂中國籃球有長足進步、而本年度全菲籃球冠軍仙米拉大學隊、SanBela College且恐損及威名、而臨時掛起免戰牌、（本來第六場議定對仙米拉隊、該隊見仙道馬之戰勝、乃由球證不公、恐損及冠軍威名、故臨時翻議）、

▲紀律甚佳　㊁凡屬有名運動員、恒皆放蕩形骸、以遠運會選手、且視舞場爲球場、午夜以後、正在欲仙欲死、因欠相當休息、故隔日一臨球場、精神恍惚、前年某網球選手、（非遠運會時）本有冠軍希望、決賽時竟有出人意外之敗北、即因此弊、此回因領導者爲張之江將軍、純以軍法部署、球員及國術團員、不吸烟、不飲酒、不入跳舞場、十時即睡、五時早起訓練、全無囂張氣習、同宿青年會之旅客、亦皆嘖嘖稱道、

▲林君客串　㊂此回球員來者祇六人、唐寶堃·李震中、固爲當年出席遠東健將、表演時技術花樣百出、博得中外觀者不少掌聲、其餘亦皆手脚剛健、投籃甚準、惟苦後備乏人接應、孤軍苦鬪、勞苦異常、幸中西校友籃球隊長華僑惟一籃球健將林天助、每場加入助戰、林熟識此間體育界情形、何隊何人健者、何人精何球藝、皆知之有素、故攻守皆宜、有時竟轉敗爲勝、平心論之、林勞苦功高、不在唐李下也、

▲唐李可人　㊃觀於此回戰勝非島預赴世運選手、則唐李球藝、實覺可人、乃聞我國所發表預赴世運選手、唐李反因不參加而落選、僑界甚爲扼腕、聞此次主持比賽之岷里剌華僑籃球聯合會、函王正廷博士、請其斟酌增加唐李二選手、俾展雄才、

▲張氏意見　㊄柔術爲我國數千年傳來國技、徒以門戶見深、各守秘傳、致不能普及一般、據國術館張之江館長、屢在歡迎會中發表意見、大概謂、（甲）世界各國死亡率調查、最多者每千人口中十五、惟中國則至三十、若以四萬萬人口計算、比別國每年多死亡六百萬人、設每人喪葬費爲五十金、合計須三萬萬金、損失如許人口、如許經濟、由平時不知鍛練身體、俾日臻康健故也、提倡國術、即欲彌補此種缺陷、（乙）擬一體育館、多則數萬、少亦數千、現際民窮財盡、城市尚且不易籌備、何況鄉村、若國術則隨地可以練習、並無須籌充分之經濟、（丙）練習新式運動、發展好身手、不過在少年黃金時代、一過中年、則無法馳騁運場中矣、若國術則老而愈精、嘗南京表演比賽時、有七十餘歲老翁、登台獻技、壓倒羣雄、（丁）新式運動、祇能鍛鍊體格、若國術旣精、一可當百、是不特可衛生、且可衛身、（戊）新式運動、須有團體的、如網球至少亦須二人、國術則因個人之便、隨時隨地、可以練習、（己）日本之武士道、即竊取我國柔術之一部、一二八之役、當兩軍短兵肉搏、大吃大刀隊之虧、故現在以重金羅致我國拳術家、東渡教授、彼以國力爲提倡、設我國不加以整理發展、再過三十年、須向日人求拳術眞傳也、

▲國術表演　㊅每場籃球比賽後、殿以國術表演、身靈手妙、刀光劍影、提起華僑不少尙武精神、僑界中領袖若華僑教育會會長楊默泰華僑中學校長蘇行前中西學校校長彼等素精是道、皆加入表演、

▲招待外賓　㊆總領事與中華商會、特訂期在東方俱樂部、請美菲軍政界參觀、菲副總統荷斯民邀同軍政界要人、皆屆時蒞場、觀於莫明其妙中、亦連拍掌叫好不絕、聞僑界對於國術甚感興奮、經籌備設國術分館云、

第四屆 中英擊彈

▲雙方積極準備中 ▲吳市長捐贈銀盃

第四屆中英國際擊彈賽、業在雙方積極準備之中、吳市長特捐助大銀盃一只、以示提倡、以前三屆、勝利均屬中華、故英國方面、擬召集健將、決意恢復榮譽、老將貝納爾、亦將親自出馬、中華隊人選、已在嚴密挑選、據各方傳說、大致主將一席、仍屬李公穎沈林策如能來滬、勢必出戰、其他好手如張英達·胡昌源·丁明毅·朱其良·鮑奇雲等、多在參戰之列、比賽日期、三數日後、即可決定、

台杯美洲帶初賽 澳洲不戰而勝

古巴棄權

（紐約七日國民電）今日美國台維斯杯委員會公布、謂古巴台維斯杯代表隊、巳棄權於澳大利亞、如此則澳洲將與美國墨西哥之勝者比賽、美墨比賽自星期五起、在霍司登接連舉行三日、美洲帶之勝者、將赴英作帶際決賽、

東華優游 今日分頭迎戰

優游對猶太東華對沙壳

▲今日優游乙棄權於青年

▲明日葡萄牙棄權於東華

西聯足球會、今日共四場角逐、甲組賽優游會對猶太隊、預料優游可獲勝、另一場東華會對蘇壳爾、東華雖主將戴麟經·顧尙勳·關洵安等、出席津滬埠際賽、然仍不難擊敗平庸之蘇壳爾、乙組棄青年對優游乙、兩隊在乙組中、分數相等、今兩雄相遇、原可一觀、詎優游乙因故棄權、青年乃不勞而獲勝、至明日秩序、甲組東華會對葡萄牙、葡萄牙棄權、優游會對西商會、或有劇戰、茲錄今明兩日秩序如后、

▲今日秩序

鐵路隊對飛公隊	戊組	逸園	下午二時	張志仁
優游會對猶太隊	甲組	中國	三時三刻	法地也夫
東華會對蘇壳爾	甲組	逸園	三時三刻	海麗

▲明日秩序

葡萄牙對工華隊	戊組	逸園	上午九時	朱璆
俄僑隊對友聲隊	戊組	中國	上午十時	呂葛馥
國銀隊對卡爾薩	戊組	逸園	十時三刻	吳守衡
蘭斯德對鐵路隊	戊組	中國	下午二時	唐仲光
光陸隊對PB隊	戊組	逸園	下午二時	庫萊斯尼
優游會對西商會	甲組	逸園	三時三刻	台維特

▲今日優游甲陣容

張容

雲達毅　陳鎭祥

江善敬

顏連進　劉始讚

王才高

薛雍源　許竟成　鍾育祥　奚巧生　鍾勇森

▲今日東華甲陣容

莊友仁

陳公輿　馮運佑

尹政達　舒士耕

應鍾恩

曹秋亭　張金海　李義臣　陳鎭輝　馮念漢　吳炳浩

中華足球會明日改期

中華足球會、明日（十二日）滬青對毅勇、及公聯對公裕二場比賽、均因雨後場濕改期舉行、

交大校慶女排球賽 交大敗於清心女中

▲結果三對一後兩局戰情緊張

交大四十週年紀念慶祝大會、自七日起至今日閉幕、昨日慶祝節目共兩項、下午四時半起、女子排球友誼賽、交大以一對三被拌於清心、晚七時半在文治堂舉行學術演講、今日下午六時舉行同學年會、並由楊格先生表演提琴獨奏、女排球清心勝交大、各局成績[illegible]十一—六、十四—二十一、二十[illegible]、二十三—[illegible]

▲兩隊陣容

清心隊　孫秀芝　王湘棻　朱劍華

朱順消　方文娟　孫衍文

張良玉　顧以結　王漢英

交大隊　周綺雯　孫筋瑩　俞德華

蔡淑芬　楊天孫　沈棣臣

陳和英　楊恒彩　周來芬

教育新聞

教部檢發 修正高中地理課程標準

第一 目標　㊀使學生明瞭本國地理狀況之區域性、及各區域間相互之關係、以養成其愛護國土之觀念、㊁使學生明瞭經濟實業計劃與國防及國民經濟建設之關係、㊂使學生明瞭外國地理狀況之區域性及形成現在國際間形勢之地理背景、㊃使學生明瞭環境與人生之相互關係、以培養其利用自然之能力、

第二 時間支配　每學年每週一小時第一學年及第二學年、第一學期授本國地理、第二學年第二學期及第三學年第一學期授外國地理、第三學年第二學期授自然地理、

第三 教材大綱　本國地理（甲）概論總說本國自然地理人文地理及其相互之關係㊀自然之部、（一）位置、（二）境域及面積、（三）地形、（四）水系、（五）氣候、（六）土壤、（七）動植物與礦產、㊁人文之部、（一）人口、（二）產業、（三）交通、（四）都市、（五）國防、㊂自然區域之劃分、㊃區域分論、根據初中本國地理之六部分法得再就天然形勢及發展狀況分區叙述、但須充分表現各區之各種特徵叙述區域地理時、須注意下列事項、㊀位置地形氣候及土壤、㊁居民、㊂物產（農產礦產林產畜產水產鹽產及製造品）、㊃交通、㊄工商業、㊅都市、㊆國防、（丙）結論、就下列各點叙述各區域之相互關係及其發展之途徑、㊀糧食供求問題、㊁移民墾殖問題、㊂礦藏開發問題、㊃工商業發展問題、㊄國防建設問題、㊅其他、

外國地理、（甲）概說、㊀世界水陸及氣候之分布、㊁世界人口之分布、㊂世界物產與交通、（乙）地方誌、㊀亞洲、（一）日本、（二）南洋羣島、（三）印度支那半島、（四）印度、（五）伊朗高原、（六）土耳其、（七）阿剌伯諸國、（八）蘇俄亞洲之部、（外高加索中亞細亞西伯利亞）㊁歐洲、（一）蘇俄、（二）波羅的海東岸諸國、（三）斯干的那維亞半島（附丹麥）、（四）波蘭、（五）德意志、（六）荷蘭及比利時、（七）大不列顚、（八）法蘭西、（九）瑞士及奧大利、（十）匈牙利、（十一）捷克斯拉夫、（十二）巴爾幹半島、（十三）意大利、（十四）意比里亞半島、㊂北美洲、（一）美洲合衆國、（二）加拿大、（三）墨西哥、（四）中美諸國及西印度羣島、㊃南美洲、（一）南美諸國、（二）阿根廷、（三）巴西、（四）智利、㊄非洲、（一）非洲之獨立國、（甲）埃及（附蘇彝士運河）、（乙）阿比西尼亞、（丙）來比利亞、（二）歐洲列强統治下非洲之概況、㊅大洋洲、（一）澳大利亞、（二）紐西蘭、（三）大洋洲其他諸島、㊆兩極概況、說明叙述地方誌時須注重下列事項、（一）位置及面積、（二）地勢與氣候及其區域性、（三）人民、（四）物產與工商業之分布、（五）主要都市與交通、（六）其他特殊事項、（丙）結論、（一）列强領土之分布及其比較、（二）世界主要物產之分布、（三）世界主要商務路綫之分布及其商務概況、（四）世界政治經濟中心地點之分布、（五）我國與世界主要國家之國際關係、（六）其他、自然地理、㊀地球之運動及其形狀、（一）地球之自轉公轉及晝夜四季之變化、（二）地球之經緯度五帶及方位、㊁陸界、（一）陸地之分布、（二）地形之成因、㊂水界、（一）海洋之分布、（二）海水之運動、㊃氣界、（一）氣層、（二）氣溫、（三）氣壓與氣流、（四）雨量、㊄生物界、生物之分布、

第四 實施方法概要　㊀作業要項、（一）使學生利用地圖及統計圖表等爲學習之參證、（二）提供課外自習材料及圖書等爲自動作業之資料、（三）使學生利用野外旅行及各種參觀實習等、以爲實地之觀察、（四）使學生練習初步測量製圖等、以求地理觀念之正確、（五）使學生利用比較統計及範祀要點等、以求學習內容之綜合、（六）教授關于國防及國防建設問題應注重左列各項、㊀省區形勢及交通路綫、㊁邊疆及沿海各省之地理形勢、㊂關于喪失國土之教材、㊃國防與國恥、㊄我國及外國重要港灣形勢、㊁教法要點、（一）應與初中教材聯絡提高其內容程度避免其重複、使學生得濃厚之興趣、（二）教授時、以教科書爲教材之綱要、另行指導學生搜集參考資料、以爲自動研究之基礎、（三）教授時應盡量利用設計方法使學生自動設計討論、（四）教授時應利用照片畫片標本模型幻燈及實驗儀器等、以爲直觀之輔助、（五）解釋教材時應注意教科書有無遺漏或最近變動、而加以補充教材、并須注意實際生活及本國與外國有關係之時事、（完）

高級助產職校 得附設協產特科

（南京十日電）教部十日通令各教廳局、凡高級助產職校、設備完善、呈經該部核准者、得招收高級護士職校畢業生、附設協產特科、予以一年訓練、并巳將該項特科教學科目及時數表、令發知照、

教部改進滇黔川社教

（南京十日電）教部根據陳禮江視察雲貴之川省教育報告、特將各該省關于社教部份、應行改進之點、十日分令各該廳遵辦、

孫國封等由滬返京 報告視察滬高教經過

（南京十日電）教部督學孫國封、專員郭有守、參事陳泮藻、視察滬高教竣事、除郭陳繼續赴蘇錫視察外、孫十日晨抵京、向部次長報告經過、

甯夏省教廳長 童耀華氏來滬

▲連日參觀各團體學校 ▲採購大批生產教育片

甯夏省教育廳長童耀華氏、此次偕該省主席馬鴻逵氏晉京、於日前來滬、當由教育局徐公美氏伴往本市各學校參觀、連日計到中華職業學校·滬大公職業學校·大夏大學·中華職業教育社·滬西民生教育實驗區·中國教育電影協會等處、並參觀郭爽秋氏發明之普及教育車表演、童氏對本市教育電影協會實施週映教育電影之舉、頗爲贊道、鑒於西北方面文化程度較低、人民智識膚淺、以電影爲教育工具、更屬需要、爰特採購放映機及大批生產教育影片、準備回寧後實施教育電影、發展西北生產教育、並廣播西北教育電影網、擴大宣傳教育電影、童氏在滬尙須勾留二三日、即返京轉省云、

童軍幹部訓練班開學

（南京十日電）童軍總會主辦之童軍幹部訓練班、十日晨九時在中央軍校行開學禮、到總會副會長何應欽理事長王世杰、該班主任張治中等、及官佐學員三百餘人、張主席領導行禮後、何代表蔣會長致訓、王張亦相繼訓詞、十一時禮成、

教育部 今日教育播音節目

講題　農作及勞作科農業部分講演

講師　沈宗瀚

時間　下午四時半至五時半

週率　六六〇（中央廣播電台）

收音機關　中等學校

教育簡報

▲教部分發教育行政機關工作報告補充表格、

▲婦女教育館母親會、今日成立、下午二時舉行、凡爲母親者、均可加入、

▲世界教育會議公共衛生組主席端納博士到京後、中國教育學會總會及南京分會、特於六日晚設宴歡迎、首由該會總理事陳劍翛致歡迎詞、次端納博士起立致謝、盛稱中國人寬厚和平之態度、及近年來各種建設之進步、並暢談世界教育會議之目的、及上次在英國牛津大學開會情形、

▲孫君禮榆浙江奉化縣人、留學東瀛有年、今年三月畢業於東京早稻田大學政治經濟科以成績拔萃、獲得該校優等賞、按該校優等賞極爲不易、吾國留學生獲此者、以孫君爲始、

▲浙教廳組織民衆教育委員會、組織章程呈奉教部核准施行、將於最短期內、召開成立大會、

▲北平十日電、滬北平教育參觀團李澤彥等一行二十二人抵平後、十日晨十時許、晋謁秦德純、並參觀市府內部、至十一時辭出、前往平圖書館參觀、晚六時秦在中山公園來今雨軒邀宴、

經濟常識四集出版

經濟常識、係楊蔭溥先生所主編、自單行本發刊以來、全國風行、蓋內容均爲切合適際之活智識、他種書籍中均無法尋得、有金融·幣制·外滙·公債·紗花·標金·財政·等問題、爲人人所必需之智識、現已出四集、第一集第四版、第二三集均三版、第四昨始出書、每集實價一元、由生活書店及新聞報館經售、函購寄呂班路二九八弄六號經濟書局、每集另加郵費一角三分、

各級學校參觀 中國建築展覽會日程

上海市教育局昨日公告云、案准中國建築展覽會函開、逕啓者、本會訂於本月十二日起至十九日止、假市中心區博物館以及中國航空協會新屋開幕、展覽八天、相應檢同團體參觀日程表、隨函送達貴局、即請查照、分令所屬公私各級學校、按照排定日程、來會參觀爲荷等由、並附中國建築展覽會團體參觀日程表一紙、准此、合亟抄錄原訂團體參觀日程表、仰本市公私立各級學校、依照排定日程、前往參觀爲要、此布、附錄中國建築展覽會團體參觀日程一覽如下、十二日公立各中學、十三日私立各中學、十四日公立各大學、十五日各團體、十六日私立各大學、十七日各機關、十八日特區及鄉區各小學、十九日滬南閘北各小學、

杭州藝專考察團來滬

國立杭州藝專一九三六年級畢業同學考察團、該團係上月十日自杭出發、在豫北經歷山東北平豫陝洛陽龍門開封等重要城鎭約十餘處、對於每處所遺留之我國古代藝物、俱有較爲詳盡之考察、各團員所得材料、亦爲數頗夥、原來預定工作、已於昨前結束、即晚由開封過京來滬、住北站大旅社、因得悉滬市府舉辦之中國建築展覽會開幕在卽、現該團決留滬二日、以便參觀、畢後、再回杭籌備彼此行所得、舉辦一中國古代藝術展覽會、

國華中學課外遊藝會

本埠戈登路國華中學在校學生三百餘人、鑒於高一同學次赴蘇、爰於四月九日利用課餘時間、舉行遊藝大會、表演各種發揚民族之歌劇、以壯行者聲色、該校高一生四十二人、業於昨日晨七時、乘國體專車赴蘇、臨行前、校長田定庵、校董胡叔異、及教導主任張子陶、先後致訓、

學校調查 上海英國學校概況（二）

胡祖蔭

該校校舍建築甚爲莊嚴華美、全部校舍資產値價五十三萬餘元。校舍有四層，有自動電梯上下，頗爲便利，普通教室有九間，專科教室有物理，化學實驗室，音樂室，圖畫室，圖書室，體育館，大禮堂，操場等。另有校長辦公室，教員室，學生休息室，學生膳堂，厠所，飲水處，均屬可用。各教室採光與通氣均好；衣帽寄存櫃多設置在教室內。各教室均裝水汀，以備冬日取暖。且每教室學生人數很少，至多只有二十人；是以室中空氣常屬新鮮充足。

各級各科教室設備亦稱完備，校中全部設備資產値價八萬五千餘元。教室桌椅均用單人式，式樣新穎。物理化學實驗室，置備全副儀器及實驗材料，並有小影戲機及幻燈，放映各種科學影片及幻燈片。物理化學實驗室之間另有講堂一所，專爲上課講解之用。圖畫室另置爲圖畫用之專門桌椅。體育館設備可在我國中學中首屈一指，容在體育設施一節中詳細介紹。大禮堂雖不寬大，但甚壯麗；表演台佈置精美，兩旁玻璃窗鑲以五色玻璃，頗有英國古風。學生飯廳佈置精雅，內部桌椅及用具等均屬清潔衛生。學生厠所分年幼學生及學學生兩處，內部全用磁磚裝置；且有自動滴臭藥水器及肥皂缸等設備，使人置身其間，嗅不出若何臭氣。

但是該校校舍有一點美中不足，就是地點不適宜。該校校址處在公共租界中區，而英僑居民都在公共租界西區，因此許多入學兒童多感不便。雖然該校備有公共汽車爲學生租用，但是對於年幼兒童仍然覺感困難。該校新校舍落成後本應可多收入學兒童；但因地點不適宜，學生人數仍不能激增。五年來，全校學生人數常在一百五十人左右。該校現計劃遷移西區，另圖發展；惟因種種關係，一時恐不易辦到。

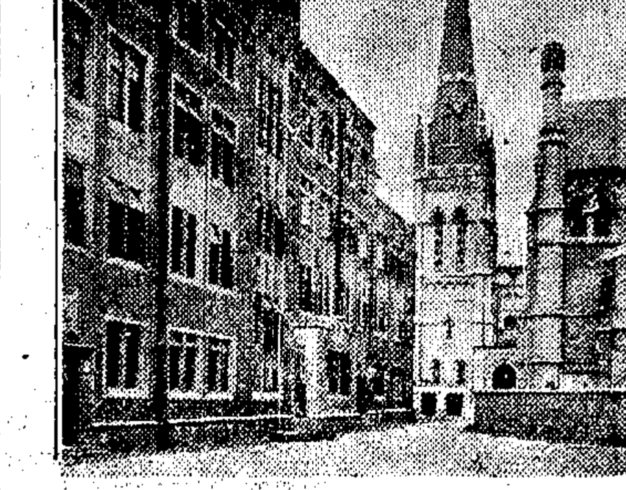

校舍圖

姓名商標

唐拾義 久咳丸

是初期肺癆之特效药

有革咳防癆之功

▲每瓶一元二角▼

世界各埠均有經售

上海廣西路 父子大药廠發行

芳姿綽約

昔者宓妃芳姿綽約洛神名賦千古流誦脂粉之施美人所同今欲玉貌美若宓妃誠宜日用三花香品

三花香霜滑而不膩。搽之立乾。恰宜作為粉底。次敷精粹芬芳之三花香粉。則粉霜合為一體。歷久不脫。於是玉容秀麗。步步生香。足與洛神娩美矣。

另有精美仿書詳述護膚要訣承索即奉

美商三花公司　上海四川路六六八號

認明三花商標為記

RICHARD HUDNUT

双錢牌　套鞋　力士鞋　勝利球鞋　新生活球鞋　雅育鞋　舒適經着　久穿不壞　日銷五萬双　遍銷中外　創製逾八年　國內第一家

汽車胎　人力車胎　脚踏車胎　十分安全穩快

負責保用　駛行安逸數萬里　成績足與最好舶來品並駕

特許專製　免税三年

政府通令儘先購買

賜顧諸君務請認明双錢牌　更望注意大中華

大中華橡膠廠股份有限公司

上海愛多亞路東棋盤街六十三衖三十二號　各埠國貨公司國貨商號均有經售

發行所　上海　南京　漢口　廣州　重慶　溫州　蕪湖　汕頭

申報婦女專刊

第十三期

怎樣教養成一個良好的孩子

隨顧文淑

我們誰都知道孟子是主張人性本善，荀子是主張人性本惡，不過若是依孟子的主張，那麼世界上的人都要成是聖人和賢人，依荀子的主張，那麼世界上應該都為盜賊惡徒。而事實上卻是好人也有壞人也有。這是什麼緣故呢？因為當一個孩子脫離母胎後，遭受環境的不同，天性也就隨之而更變。環境好就好，環境壞就壞，很少有出規的。而孩子們踏到世界上過着的第一個環境，也可說是一生最重要的環境，就是家庭。所以家庭對於孩子將來終身的成就或是失敗，是繫有莫大的關係的。我們做母親的是家庭中惟一的中堅份子，對於孩子的將來當然負有極大責任，我們須要在他們第一個環境裏造就他們健全的身心，優越的人格，使他們將來一個個都成為完美的公民，忠實的社會服務人。至於要講到用什麼方式來達到這目的呢？以作者的觀察大別之，可分下列幾點。

一．以身作則法：　兒童們因為生理關係極富做效性，並且因為判斷力太幼稚的緣故，所以他們總以為我們大人的一舉一動都是對的，合理的，因此很喜歡做法我們。為了這個緣故，我們應當以身作則，做好的榜樣給孩子們瞧，使他們一天到晚所看見的都是些高尙的行止；所聽見的都是些溫言良語；孩子的人格就和他的能力智慧同時並進了。反之假使我們做父母親的一天到晚打牌，抽烟，喝酒，做種種壞榜樣給他們看；這簡直是在他們潔白神聖的小心靈上，漆上一層壞的印象，危險程度是可想而知的。

二．鼓勵法：　假使孩子們有某一點缺點，我們要想校正他們，引他們走上一條好的路徑，而他們一時或不能立刻遵行，那麼最好的辦法就是用言語或是其他來鼓勵他們，引誘他們走上這條好的途徑。這方法比什麼強迫法或是恐嚇法等都為靈驗，因為強迫和恐嚇法，只能對於懦弱的孩子，而且有效時期是很短促的。

三．懲戒法：　孩子若是犯了一種過失，懲戒是不可少的。不過懲戒的方法，是要看情形而定。若是所犯的過失是無關緊要，或是無意犯的；那麼只須略加呵責就行了。但是假使是一件很重大或是屢犯有意的過失，那麼我們應當用嚴正的態度，重重地加以責罰，(不宜公開)使孩子們牢記着作惡是要受處罰的心理，以後再不敢再犯。同時我們最好再要施用鼓勵法，這樣我可以保證萬無一失的了。

教養成良好的兒童是我們母親的天職之一，並且誰家的母親不望自己的孩子學好。所以要希望有良好孩子的母親們不妨一試。

日本報紙上的婦女讀物

一葵

日本女子教育普及，婦女們在家事之餘，便以報紙及雜誌為消遣。而日本各報都有家庭欄或婦女欄等副刊，便是為婦女們特設的專門讀物。內容相去不遠，並無特殊的新式刊物。在每個月開始的前幾天，各報婦女欄裏，都有該月份，家中的行事曆。詳述紀念日，節令，風俗習慣等。凡是新做女家主的婦女們，不難按圖索驥的。日本女子烹調洗濯，大都要自己動手，菜蔬種類又少，婦女們便燒不出新奇的菜看，來供奉他的丈夫。這是普通日本女子認為苦悶的事情。所以各報上，每天都有應時的烹調法，有時來幾次中國菜如紅燒肉丸子，清燉鯉魚之類。好在伊們在女學校裏都學過中國式的烹調，並無困難的。凡是女學校畢業出來的婦女們，至少會燒一碗蛋炒飯，我國女子或者反而要不會做呢。

以一般而論，日本女子的化妝，要比我國注重。在街道上只見細目紅唇的女子，尤其是臉上頸部的白粉，堆砌得粉牆一般。就是三四十歲的半老徐娘和侍者女傭，亦莫不濃妝着。各副刊當然投其所好，時常發表各種化妝方法，對於脂抹粉的研究，常佔據了極大的篇幅。日本女子的化妝，大都以巴黎為表率，駐在法國的通訊員，便要担任這種責任，把巴黎的化妝術，介紹到日本來。日本女子雖能節儉勤苦，獨對於化妝上金錢時間的耗費，要比我國更甚。不過伊們所用的化妝材料，如花粉胭脂香水等都是國貨，並不以用外國貨為榮的。

女子和兒童的衣服，也是婦女最注意的。兒童的衣服，趨向於西式，裁法簡單，均能自已製作。婦女們的衣服，除有時介紹西洋流行的服裝照片之外，便是介紹新出的衣料和用品，不替大公司的義務廣告。日本女子的地位，或我國從前舊式女子相近，故只注意於家事和個人的裝飾教養保育之外，便不需要旁的東西。所以各報上對於婦女問題的討論或發表，可說是絕無僅有的。某報婦女欄內有讀者信箱，以應答各種質問。凡是對女子被丈夫遺棄，或是丈夫不顧贍養，以及女子欲脫離家庭，抛了子女，自己營生等事情，編者總是勸着人家忍耐，勿只注意於個人的幸福，以丈夫的家庭子女為重。在字裏行間，便可推測到婦女讀物編者的對日本女子的認識了。最近某報逐日登載東京少女，在路人或電車裏，被男學生老紳士等當衆調笑的醜態，確是有意義的。其他如美滿家庭的介紹，職業勞働女子的褒獎，也很切實而使讀者歡迎的。

蘇州的女轎夫

周賢

凡是遊過蘇州各山，如天平靈岩等等的，大致都對於在他處所不易經見的女轎夫，留着一個深刻的印象。更其是對於素以柔懦著名的蘇州娘兒們，居然在肩頭上，荷上了重負，而爬山越嶺，如履平地，當無不咋舌驚奇。

的確，蘇州鄉下的女轎夫，是值得一寫的。每一個女轎夫，都有粟色的廣色，或是咖啡色的所謂朱古力色，都市中人，或是日曬色。腿和臂，是挺壯碩的。腰肢雖還保持着女性所固具的曲綫條，但是襯托着寬闊的肩膀和臂部，充分的表現着健康的徵象。這是完全符合着都市中人所欽的「健康美」的條件的。但「健康美」，却不是此輩女轎夫們所能理解的。伊們的惟一目的，便是用勞力，換取「老爺」，「太太」，「先生」，「小姐」，荷包裏的金錢以補生活之不足。

我們不要瞧着此輩女轎夫，常是嘻嘻哈哈的，而以為伊們的生活，是很可樂觀的。在實際上，伊們的「嘻嘻哈哈」，原因還是為了「花幾個錢，出來尋尋樂事」的遊客。要不是伊們逢於那麼的「嘻嘻哈哈」，說不定的，伊們還不能得到現在怎麼微薄的報酬量，而不夠於補助伊們的貧乏之的家庭生活呢。

「女轎夫」，那不過是遊人們所給與的名稱。在詩人的筆底，或許是可被寫成「抬山轎的姑娘」的。但這是無關實際的。因為此輩女轎夫，是只把抬轎，視作副業的，不過在春秋二季中，伺候伺候遊人而已。(自然，在夏季冬季中，若有遊客，伊們也抬，不過遊客是很少在嚴寒酷暑中旅行而已)伊們的正當職業，是耕田。是像別處所在男子們的那麼下田工作。原因是在那些所在，丈夫們是儘可一天天，一年年的挨度着「懶虫」的生活，把一切生活的重擔，都擱在妻子們的肩頭上。在這些蘇州的名山左近的小村落中，特別發達的，是茶館，酒館，以及烟館等等。年青的漢子們，儘有整天的盤桓在內的。高興時，還可暢快地賭一陣子。這麼着消耗掉的金錢，却都不是用自己的血汗去換來的。至少，有百分之九十，是向出賣着勞力的妻子們，所歷榨得來的。自然，家中的開門七件事，不用說得，是完全由妻子們維持着的。

由形式上瞧來，這種出賣勞力，而維持丈夫的吃喝的妻子，不管是丈夫們的奴隸。但在實際上，丈夫們由妻子們供應着吃喝，那分明妻子們，是處於主人的地位。但是相互着的主子奴才，却大家能相安無事的，而且能夠有歷史的維持着這麼個制度，這真不能不說是蘇州風土誌中的一個奇跡。至於這一種社會制度的如何會得形成，那麼，筆者雖是蘇州人，却也不知其底蘊。

但是，當我每次乘轎時，我總覺得，這在婦女問題中，是佔着相當地位的。

請小姐們莫蹈覆轍

君朋

盧小姐是位鄉下姑娘，什麼摩登式，什麼時代化，是絕對不知道的，●但是伊能種田，紡紗，織布，烹飪等，前一月，不知什麼緣故，忽然伊的丈夫要和伊離婚了，因此，這位小姐由丈夫及律師，做好圈套，使無知識的弱女子去鑽，上當自然是意中事了，我為了伊實在可憐！所以懇本刊主筆先生，乞借一角餘地，向諸位吶喊。

事實是這樣的：某月某日，伊的丈夫領着伊到上海去玩玩，於是伊就到伊的丈夫和律師等所約的××旅社，(因為伊不識字，所以旅社叫什麼名字，都不曉得。)到了以後，就由律師拿出解約書，向這位目不識丁的盧小姐，唸了解約的條文。可是伊因為不識字，那裏記得許多解約書上的細則條文呢？自然都忘掉了，接着由丈夫律師等的逼迫，伊在解約書上捺了指印，唉！伊怎會知道捺了手印，就鑄成解除婚約的大錯呢？後來丈夫良心還好，買了一雙花皮鞋，買了些衣料，封三十元鈔票，包了一個衣包，就送了伊回去，(指盧小姐的娘家)說：「你以後不要再到我家來了。」於是伊只得姍姍地回到自己家裏去。經伊的父母一再訊問，才知每年夫家有五十元的貼補，共計有一千元，分二十年補濟，可是這樣鷄零狗碎，又無子女，叫伊拿這五十元可養活，自己嗎？現在生活程度這麼高，怎樣維持呢？過二十年以後，叫他靠誰呢？父母難道能夠養到她老死嗎？等到伊拿出這張解約書來看，才知上面的條文，其餘恕不贅述了。伊的父母，對於女兒也沒有辦法，徒呼負負而已。

諸位親愛的姊妹們！可有指印的常識嗎？你們要曉得，捺指印是很重要的呀！因為幾萬個人的指印，有幾萬個不同，倘使捺了，你就休想不承認，法律上就生效力了。我希望識字的姊妹們！能夠把今天我所講的盧小姐的事實，去講給不識字的婦女聽，使伊們不再蹈盧小姐的覆轍，這樣才不辜負我做這篇盧小姐吶喊的目的和價值了。

女校生活素描

綺鳳

在宿舍的洗面室裏：一羣小姐們在忙着化妝，打扮，香粉，唇膏，胭脂，面友，……放滿了一張長長的洗面桌。

「嘻嘻！玲玲！鏡子借我照一照，你瞧：我把面友搽得太多了吧」？

「哈哈，活像個大屁股，幹嗎給老馬瞧」，百靈鳥玲的話。

「小鬼！爛舌頭的！哼！」大塊頭雪的罵聲。

「麗，陳約你今天到聯華大戲院去瞧電影嗎？」倩的俏問。

「嘿！誰同他去！」麗的答語。

「啊喲！落花有意，流水無情：噫吁悲哉！」懸替陳悲呼起來啦！

「喂！大家靜一點，我的唇膏那個拿去了？」大塊頭雪叫着。

「啊！你瞧：水潑在我的襪子上啦！」

「要死的，你瞧。」芬被美碰着伊的眉毛跟着被碰的手畫在太陽穴上了。

「哈哈，你們瞧：芬的眉毛生在太陽穴上了！」百靈鳥玲拍着手大聲說。

接着大家一陣子笑。

當化妝梳洗將好的時候，課鐘噹噹地響了。於是一羣小姐們趕快收拾，收拾好之後；伊們在自己的桌上拿着課本挾着一同向教室去上俞先生的黨義課。

報娘恩

葦餘

「誰言寸草心，報得三春暉！」慈母的恩，其大罔極，真叫人難以報答。雖然孔老夫子曾說過「生事之以禮，死葬之以禮，祭之以禮」；還有「養口腹，養志」等等，我總覺得畢竟不能報母恩於萬一。偏是有一等人很聰明，竟想出了一種「報娘恩」的辦法來。不過這種方法是否使他的老母開心？是否報答他老母生育的恩澤？現在我不妨寫出來給大衆檢討一下。

前幾天我到江灣去遊玩，走到半路上，碰巧逢着鄉人在賽會。金鑼聲聲，硬牌對對，煞是威風。接着馬執事打扮得像戲台上的武生；除是隸兩眼直瞪，有些鬼氣，倒也令人好笑。再接着有少年十幾個，半披着單衫，半身是赤膊着，在這寒冷的氣候裏，真有些難能可貴。再看他赤着的手臂上，用細的鈎針，密密陣陣的鈎在皮膚裏；這不算數，下邊有的掛着十幾斤重的香爐，有的懸着金鑼，邊走邊敲。這薄薄的臂皮，給重的東西懸着，血隱隱好像是撕下來一般。他們的額角上，汗球像黃荳般掛下，可是還是裝出泰然自若的悠閑神情來，看了真叫人好笑。我問問看熱鬧的旁人，這一種是否是尙武精神的表示？他們搖搖頭，不約而同的說道；「這是報娘恩呀！人們在神佛之前這樣一來，母親養育之恩便報了！」

我回來仔細地思索一下，這樣地「報娘恩」，竟推翻了曾老夫子的「身體髮膚，受之父母，不敢毀傷，」的學說；而且實際上他老娘看見了自己兒這般的做作，是否是哈哈大笑呢？還是暗地裏在心痛？

▲徵文

五月五日為母親節，本刊擬編行「專號」，徵求高中及大學女生作品須文筆流利，重質不重量，簡則如下：

㈠題目　「我的母親」

㈡內容　描寫母親的身世，治家，及對於社會的貢獻。

㈢字數　每篇以七百字為限，最好附慈母的照片。

㈣期限　四月底截止。

㈤附則　請寫眞名，上冠校名及年級。

▲投稿諸君鑒：三月份稿費已結算，請於十六日至二十日規定時間內向會計處領取為荷。

健康之路　健康的美容法

顧施曼珠

時代的潮流已趨向健康美了，健康美是眞美，不搽粉不塗脂，從鍛鍊身體着手。本來裝飾美，倒反掩飾了眞美，又容易發生粉刺，青瘢……

我從前是不喜運動的，一天到晚的工作，無非做些刺繡，烹飪，抱小孩子，身體一天瘦似一天，面上生了纍纍的細蒐，用指一捏，有米粒狀物，從面龐內擠出，毛孔也漸漸擴大，膚色黝黑，容貌漸趨惡劣，後來在綠綺姊那裏得到一個效方，行了沒有多時，斑點就消滅了，兩頰豐滿，膚理細嫩，顏色白中泛紅，沒有半點脂粉污跡，有天然的眞美。今天介紹給姊妹們，望勿看了手續簡便，疑心它沒用！這一個法子完全根據生理作用，功能疏通血流，恢復新陳代謝力，改良肌肉，促進美容，兼能保持身體健康。初行此法的，在一月內，須有恒心，不能間斷，不然，功能甚藥很可惜的！

每晨漱洗畢，照下面方法，挨次施行，再去辦別種事：

㈠雙手並向前舉起，成水平綫，足趾貼地，足跟提起，約半分鐘。

㈡挺身直立，胸部凸出，兩手分左右，成十字形，然後緊握雙拳，同時牙關咬緊，鼻吸停止，約行五秒鐘，行時雙拳努力移向後方，使全身筋肉顫動，如伸賴腰一樣。

㈢用手在頸項周圍摩擦三遍。

㈣用二指，在喉管左右，捏十下，(捏時耳內微聞嚥嚥聲爲合格)。

㈤用左右手指，在左右耳根摩擦，漸移向兩頰，鼻，額，唇的上下，反復行之，約一分鐘。

㈥口張大，舌伸出，行三次。

㈦頭旋左，(至極度爲止)再旋右，(同)左右共行三次。

㈧雙手揷腰，下身直立，上身側向左方，漸移向右，後，前，右，後，行一次。

㈨稍息。

㈩晨餐。

最好同時服有力的補血藥，須兼滿血之功的。這法在春初或秋冬行之，頂易見效，行後數日，面部或有現形類面皰之微粒，係摩擦太重，再行數日，自能退去。

黃興夫人　對現代婦女的觀感

教育事業，是基本工作；各盡其能，為社會效勞！

本報特寫　萍

黃克強夫人，是女界中能苦幹，有毅力的一位健將，我和伊會談之後，覺得人家對伊這樣一句褒語，確是說得很恰當的。此番我遊覽首都之餘，會去訪問過，那是一天早晨九點的時候，趁車至「開國紀念第一貧兒教養院」，司閽老人點首出迎，記者說明來意，他欣然導入會客室，坐片刻，老人便報院長請進！於是穿過了幾條走廊，看到許多孤苦的孩子們，有的工作，有的跳躍，個個精神飽滿，見客來都很有禮貌，受過教養的苦兒，畢竟比失學的孩子倖運得多了。牛壁寫着兩行大字：「無不做工的學生」，「無不讀書的藝徒」，據說這是黃夫人的題句，伊教養貧兒的宗旨，可見一斑。

記者在會客室裏見到一幀黃夫人在美屬檀香山華僑歡迎會席上演說的照片，引起懸念激昂慷慨的精神，想見當年夫人革命精神的雄壯；這時夫人緩步入室，笑容可掬，略作寒暄，便開始如下的談話：

「夫人辦理貧兒教養院多年，想來興趣濃厚，請報告一些經過情形。」

黃克強夫人

伊對於教養院院務，似乎很多感慨，因為過程中遭遇許多挫折，到如今還不能把院務整定下來，社會各界未能盡量輔助，三百六十餘苦兒，尙在風雨飄搖中，這使伊感到最大的缺憾！譬如說教養院創立以來，已有十七年歷史，想籌一筆基金，而十分困難，經常費為數有限，僅足維持自生的生活費，致使各方保送的苦兒，無法收容，教育當局只准辦小學，不准設立初中，滿擬提高學生程度，造就人才，為學制所限，莘莘學子，不能發展天才；夫人有幾句感慨的話：「我不是資本家，不是事業家，也不是教育家，區區教養事業，全仗社會贊助，否則心餘力薄，一切都成夢想！不過我生存一天，盡我一天的義務，無論遇何困難，決不推諉」，黃夫人對院務說得很詳盡。

但我的來意，是訪問伊對婦女問題的意見，所以掉轉話機，發出另一問題：「夫人主張中國婦女目前應做何種工作？」伊沉思一會，便說：「最好應做切實的基本工作！──教育事業，教育尤其需要的，是特種教育，如孤苦無依，貧弱無能，以及盲啞的殘廢教育，向來為人們所忽視，我婦女同志，應竭力提倡，為苦兒謀幾許福利。至於在家做賢妻良母，這是份內事，毫無疑義的」

「婦女服務社會，也有許多困難，夫人對此有何高見？」

「婦女因生理上的關係，一般，當然不能與男子相提並論，婦女治理家政，已覺責任重大，遑論兼顧外務。但有一部份能力優厚的婦女，應各盡其能，盡力為社會服務，各就所長，視其個性所好，我相信獲得的效果，必什倍於家庭。不過婦女服務的年齡，不及男人，一個女人到五十歲以後，精神便退化了，所以社會事業，男人的責任比較重，成績也比較優，都是自然的現象；在此種場合，男人不該輕視婦女，要取補助合作的態度。」

黃夫人年近花甲，而面色紅潤，看來似甚強健，我便問起夫人的日常生活和娛樂方法，夫人不承認自己有健康的身體，而且是極衰頹的氣質，伊說：「早年本是很頑強的，自克強先生故後，遭極度的刺激；民四日本逼我承認二十一條，痛苦加深；九一八東北突變，神經更受打擊，因而失眠，血壓在二百度以上，自己知道虛虧已極。不勝繁劇之任。我生活極簡單，不出外酬應，到娛樂場所，我的娛樂，是看花種竹，日與苦兒談笑而已。」至此為夫人攝取玉影，苦兒躬而退，但耳畔環現着那苦兒們勤讀不輟，頓時激動我救苦濟貧的心靈！

五洲藥房

時令藥品

本藥房設製造廠於徐家匯精製治病補身婦孺內外各科家用良藥凡三百餘旅俱皆取合純正效力安速甚方家庭行旅備帶茲將品名隨時換登於下以供採擇

導痰保肺露	勞傷咳血藥	婦科痛經丸	安胎止吐藥	嬰孩自強片	五洲萬能膏	胃腕氣痛散	風濕骨痛酒	無名腫毒藥	治傷風藥粉	安腦頭痛藥	喉症福民片	珠銀眼藥水
小瓶五角	每瓶五角	每瓶三角	小瓶四角	每瓶三角	每盒三角	每匣二角半	小瓶五角	小瓶二角半	每瓶二角半	每瓶三角	每瓶二角	每瓶二角

各藥詳印衛生指南函索取即贈

總店南京路浙江路東　支店本埠及各省各埠均有分設

商業新聞

金融

封關期中拆息不動

▲廣角暗盤又縮三釐

昨爲復活節、（即俗稱外國清明節）中外各銀行及洋行等一律休假、封關日期、共計十一十二十三四天、於十四日全體開業、惟在此封關期中、金融界市氣岑寂、不啻而喩、市場中洋拆、早午市依舊同爲八分、拆票交易、早市轉賬二百七十餘萬、新交易三十餘萬、午市交易三十餘萬、小總會中交易五十餘萬、長期到期轉結五十餘萬、而要求轉賬者達四十餘萬、故了結祗不及十萬、錢莊洋公單收解四千四百餘萬、洋劃頭欵及銀行收解一律停頓、輔幣市況、廣東小洋暗盤又弱三釐、爲十一角九分五釐、做出交易、早市僅一萬五千角、午市完全無交易、銅元未有更動、爲三百零二千、又交易代價法幣二千四百元、合銅元數額七千二百串、

茶繭欵昨裝二十餘萬

茶繭兩項用途、在往年非常旺暢、今年因銀錢業不肯放欵、形勢極淡、市上談論者少、消息頗覺岑寂、昨晨據該兩業人謂、茶用欵項因產地出品較往年爲遜而茶商往收亦不及往年之多、大約昨日裝去鈔洋七八萬、輔幣二三萬元、至繭商方面、昨日裝赴嘉興及皖屬兩處約有十數萬、祗以天氣尖冷、蠶蟻發育較遲、距繭汛尚遠云、

糧食

河下米續漲角許

（滬南）昨日各帮來源祗二十餘號、貨近五千石、人心尙高、本街銷場稍動、售方即行提升、故如厚早粳價續增數分至近角、惟薄稻包胃閘因春節封關停頓、僅去一徵而已、市色遂平、杜洋尖未有售開、陰變元無上落、

（滬北）昨日河下各路來三十四五號、白粳店胃續化、市價加緊數分至一角、惟收盤時去路稍轉懈勢、早稻跟昂角許、薄稻另化轉好、價形緊起數分、羊杜埠客秈零拆尙可、市形帶緊、變陰元零銷平常、價亦和平、其餘各貨定立、

油豆餅愈漲愈熾

昨日油豆餅漲風依然濃烈、新高價層出不窮、豆油花生油均漲二角、成交廠油三百五十件、花生油八百件、豆餅漲五六分、成交各牌廠餅一萬四千片、路貨牛莊餅一萬片、路貨沙河光餅三千片、黃豆漲一角有奇、成交長春豆十五車、通遼豆三車、四平街豆七車、又路貨大粒豆五車、駐馬店豆二百餘包、

美麥忽有大舉購買

本埠粉麥交易所因外國清明二次停市、故無行情、美國小麥、年區有零星小雨、廠市使人失望、必有緊實之利多因素、始足以引人大舉購買

▲芝加哥小麥

	四月八日	四月九日	上落
五月份	九三·〇〇	九四·五〇	跌〇·五〇
七月份	八五·七五	八五·三五	跌〇·四〇

▲加拿大小麥

	四月八日	四月九日	上落
五月份	八〇·五〇	八〇·二五	跌〇·二五

糖市

本綿白下檔轉跌

昨糖市趨勢穩定、惟交易仍少、公會劃盤二四粗砂白現貨二十二元、轉口六元九角半、東赤白俱叫原價無上落、本廠綿白振記一號二十元六角、下檔退價見參、二號爲二十元一角、三號十九元六角、四號十九元一角、五號十八元六角、大華金心無更動、國產糖如刁青九元半、枝赤十二元七角、俱有成交、爲數不及二百包、·糖業合作公司昨屆標兌之期、計總定額爲五千二百五十七包、因值銀行休假、交易轉淡、僅成交順德廠出品五羊粗白一百包、二十一元八角半、市新廠中砂白二十元六角、二號綿白二十一元一角、各成交三十包、均與原價無軒輊、餘乏成交、

紗花

國外棉市無甚上落

昨美棉市況平靜、毫無特色、價亦無甚上落、計現貨跌一磅音、期貨跌一二磅音、英棉現貨漲三點、期貨跌一點、印棉初因現貨商賣出及多頭了結而疲、後因歐洲出口商跨買而漲、計平果爾漲一羅比、奧姆辣漲半羅比、白羅溪漲〇·二五羅比、原電錄左、（九日電）

美棉		比上日	合法幣	英棉		比上日	合法幣
五	一一·九	跌一	四一·四〇	現	六·七七	漲三	五〇·〇〇
七	一一·四〇	跌一	四一·〇〇	四	六·三六	跌一	四八·〇〇
十	一〇·七四	平	三八·八〇	五	六·二一	一	四七·〇〇
十二	一〇·六六	平	三八·五〇	六	六·〇一	一	四六·三〇
一	一〇·六三	平	三八·四〇	七	五·九四	一	四五·八〇
三	一〇·六四	跌二	三八·五〇	八	五·八二	平	四五·〇〇
現	一一·六九	一	四二·二〇				
平果爾	一三一·〇〇	漲一·〇〇	二七·一〇				
七月期	一四八·五〇	一·〇〇	三六·六〇				
奧姆辣 七月期	一八二·二五	〇·五〇	三七·一〇				
白羅溪	一八二·〇〇	（·五〇）	三七·〇〇				
大月期	一九九·二五	〇·二五	四〇·五〇				

又據孟買電、十日七八月期白羅溪花之開盤預測、爲一百九十九羅比又四分之一、與上日收盤同、

埃及棉週末統計（單位千康泰）

	一九三五年	一九三六年
九月一日起收數累計	六、六〇一	七、九九七
又出口累計	五、六〇六	五、八六〇
週末現存	一、〇三四	二、一二三

證券

紐約鐵道股奇峯突起

新豐洋行報告、昨（九日）紐約股市、漲跌不一、鐵道股奇峯突起、蓋備市面披其帶堅、愛去孫鐵路漲勢尤銳、蓋該路盈利有增高之象、鋼鐵股先以多頭獲利了結、頗形不振、後在揚斯濤鐵皮管公司之領導下回起、許多股與因翌日無市、多頭獲利了結、都呈疲象、小交易所股票稍形低落、苑無活氣、債市參差略降、全日成交一百六十五萬股、茲將道瓊斯紐約指數列左、

	四月八日	四月九日	上落
三十種實業股	一六〇·九七	一六〇·二五	跌〇·七二
二十種鐵道股	四八·二三	四八·七〇	漲〇·四七
二十種公用股	三三·一七	三三·〇三	跌〇·一四
四十種債券	一〇一·一六	一〇一·〇二	漲〇·〇四
十一種物品	五七·一三	五七·〇一	跌〇·一二

疋頭

普通海林棒呢貶價出售

海林棒呢日來走銷雖廣、而較之往昔、殊見遜色、蓋大半顧客多有厭棄之意、致中厚嗶嘰銷場復暢、所幸今春海林棒到貨亦稀、得能維持原狀然普通四元餘之貨、因上海織造之恰和貨儘售三元七角半、故不得不隨之貶價矣、

絲茶

兩湖茶業突見繁盛

據漢口傳來消息稱、本年湘鄂兩省紅茶、忽趨興盛、最近安化桃源聶家市長壽街等路製茶莊號、先後成立者、已有一百零八家之多、據一般商家預測、就現時號額估計、將來箱茶數量、可望增至十五萬箱以上、一般茶農、對此局面、莫不色喜云、

雜訊

生仁產價漲風仍熾

青島函訊、「生仁」近因廣帮吸收期貨、市勢趨緊俏、漲風仍熾、據報石島仁開九元七角、西南口仁九元二三角、次八元九角、洋莊仁四十粒莊約十元二角、三十二粒莊十元五六角、比前又漲五六角、「花生菓」因亦帶緊一二角、高炸山生七元半、高密生七元、王台生六元五六角、

海口樹膠開價回跌

海口樹膠、邇來到貨略有、惟市勢因此間橡膠套鞋廠需要見淡、價乃回鬆、照昨市情形已小去一二元、號盤開過祇市擔五十一二三元、後市或須續鬆、但存底不多、無過跌之虞、

安徽茶葉研究（三）

史紀法

皖省所產茶葉，幾佔全國總產量三分之二，其產額無精確統計，其行銷海外者，尙有海關出口統計可憑，行銷國內者，更難得精密之統計。據農商部第三次統計，全皖年產爲二十萬一千零九十九擔，就中以綠茶爲多。計有十五萬三千四百四十八擔，紅茶爲祁門所產，計有三萬八千五百九十四擔，茶芽三百十八擔。

又據民國四年調查安徽茶園面積爲七五〇、一一九畝，收穫量數爲四七、九二八、七七八斤。民國九年調查則其收穫量紅茶九、四九七、一七三斤。綠茶一九、〇五七、三四五斤。末茶二、四二一九、七五八斤。子茶一、〇一四、〇二五斤。芽茶二、三一九五、九四三斤。總計三四、九四、二四四斤。（約在民國十七八年）

茲將最近調查列表於次：

產額

縣名	種類	產額（單位千擔）
祁門	紅茶多綠茶少	三一、〇〇〇
黟縣	綠茶	二五、〇〇〇
歙縣	綠茶	二四、〇〇〇
休寧	綠茶	二〇、〇〇〇
績溪	綠茶	三、〇〇〇
秋浦	紅茶綠茶	八、〇〇〇
涇縣	綠茶	八、二〇〇
太平	綠茶	七、五〇〇
銅陵	綠茶	四、三〇〇
石埭	綠茶	五、七〇〇
宣城	綠茶	五、二〇〇
郎溪	綠茶	三、〇〇〇
廣德	綠茶	三、四〇〇
六安	綠茶	三六、三〇〇
霍山	綠茶	二三、五〇〇
舒城	綠茶	四、〇〇〇
霍邱	紅茶綠茶	三、〇〇〇
合計		二一六、六〇〇

據右表所列，全省產額計共二十一萬六千六百擔，此外青陽貴池旌德寧國英山潛山太湖宿松桐城諸縣，皆有產茶。

（三）安徽所產茶葉之製法

皖省南北茶葉之製法雖各有不同，然大略則一。茲分別述之於次：

（甲）皖南紅茶之製法：皖南產茶，較皖北爲多，但能精製紅茶，僅祁門秋浦兩縣，餘皆製綠茶，雖茶質不無區別，惟各地習性如此。茲述紅茶製法：

㈠萎凋：鄉民採摘茶之青葉，用竹簟鋪於地面，薄攤青葉於其上，於太陽下曝曬，旋即翻曬數次，使熱度平均，葉變深青，茶梗揉軟爲合度。如遇天陰無日光，則晾青葉於空氣流通之處，仍待候日光攤曬。俗語有云：「天陰不製紅茶」。

㈡揉捻：青葉已經萎凋適度，即行揉捻，是第二步。揉捻之法有二：一用手揉，一用足踩。用足比手較爲迅速有力，惟不大清潔。目前尙無廉用價廉工省之機械揉捻，以資挽救。

㈢發酵：發酵者，即使茶味變爲濃厚，茶色變紅，其方法即將揉成茶條，置於竹簍或木桶內，用布覆之，移置日光之下。亦有將茶盛於竹簍內，上覆以布，就日光，蒸晒，下面以炭火溫之，則發酵力更速。

㈣焙烘：茶經發酵適度後，即用烘籠，隨烘隨翻。初次烘焙，謂之毛火，二次烘焙，謂之足火，又名老火，最末在裝箱之前，有一次烘焙，又名清火。火候均宜注意，毋太過度，或火頭不及，則茶葉烘焙法要得適當之方法，一般鄉民經驗烘焙極爲適合。（烘罩係竹編成腰形，空通其中內有一活動烘頂，置茶於頂上，下燈炭火烘之）。

㈤篩分：茶等補火之後，除一部分用人工揀擇外，用各號茶篩，分別粗細，秤用風扇去其灰末，使其整齊一致，而紅茶經五步手續製成矣。

（乙）皖南綠茶之製法：皖南綠茶之製法，與紅茶不同。

㈠炒青：先採摘青葉，不用日晒（晒則茶色不鮮綠）乃入熱鍋內，用手翻炒，即謂之炒青是也。

㈡烘胚：炒軟後取出，用手在竹簾上旋轉揉捻，至揉成條後，攤於簟內，旋用焙籠烘之，即名「烘胚」。

㈢毛茶：經此次烘焙後，復又下鍋炒之，以乾爲度，是爲毛茶。

㈣篩分：用毛火烚茶一時半左右，即起鍋分篩，篩後再加以揀工夫其梗，再用火烚之，如是者數次，而綠茶製造即告完成也。

（丙）皖北綠茶之製法：皖北綠茶之製法，與皖南手揉製法不同。其法用以尺五寸許之木柄，柄端用竹絲（俗名竹掃子）捆紮成小圓帚形，柔靭有力，先將茶鍋火力燒勻，入青葉四兩或五兩不等，用帚運力向茶鍋內周圍攪動，則青葉亦隨之小圓旋轉，俟茶成條以後，茶之火候如何，取出烘焙。自此次烘焙後，仍視戶出售於茶號，茶號收入烘焙二次，加以揀擇，去其梗朴，使茶枝整齊一致，復烘焙三次上火，俟多數茶裝入茶簍以後，乃補足火，（俗謂上火燒）此次補火，亟宜注意，過之或不及茶味均不佳。亦有人於茶火補足時，連梗葉打成末裝入洋瓶者，此爲皖北製綠茶大略之情狀也。

我國製茶方法，舊習相沿迄今以土法爲主。使用新式機器，尙不多見。惟就土法論，皖人製茶技術，較他省爲精巧。即以篩言之，因疏密分至十餘號，最細者每一方寸有篩眼一百餘眼，有如下表所列：

篩號	篩眼分厘	篩方公寸篩眼數
一號	四分	四個
二號	三分	七個半
三號	二分五厘	九個
四號	二分	十六個
四號半	一分八厘	二十五個
五號	一分六厘	三十五個
五號半	一分二厘	六十個
六號	一分	一百個
六號半	一分	一百十六個
七號	八厘半	一百四十九個
七號半	八厘	一百六十一個
八號	七厘半	一百八十四個
八號半	六厘半	二百十四個
九號	五厘	四百個
十號	二厘	六百四十個

初製茶時間及重量衰減如次：

製茶順序

製茶順序	製茶時間	製茶對於生葉之減量（以百分計算）
㈠攤茶	三小時	三三
㈡第一次揉捻解塊	一小時	三八
㈢初次發酵	二小時	四九
㈣第二次揉捻解塊	四五分	—
㈤二次發酵	三〇分	—
㈥攤烘	二〇分	七五
㈦焙乾	四〇分	二五
計五小時十五分即成乾茶。		

附兩天製茶時間及重量衰減

製茶順序	製茶時間	製茶對於生葉之減量（以百分計算）
㈠攤茶	二四小時	三四
㈡第一次揉捻	一小時	三九
㈢初次發酵	二小時	—
㈣第二次揉捻	四五分	五〇
㈤二次發酵	三〇分	—
㈥攤烘	二〇分	—
㈦焙乾	四十五分	七五
計二十九小時四十五分即成乾茶。		

（四）安徽紅綠茶之銷情

（A）皖南紅綠茶行銷之情形

皖南紅綠茶製成後，用楓木箱裝運，每箱淨茶四十八斤，亦有用竹簍包裝者，多由徽州運至江西九江，隨大輪轉運上海京市，亦有運至蘇杭或漢口廣東等地，其運至上海之茶，裝皆歸茶棧發小棧買茶於各洋行，由茶師選定，再由通事與洋商談判，然後發大樣秤對，發大樣過磅，行銷之國，佔多數，英美次之。近年來徽州各縣公路完成，江南鐵路已入徽境，茶葉外運多循接運至蕪湖，宣城轉運各省銷售。

附揀熙珍如次，以備製法參考：

揀珍眉 去朴 黃朴
揀針眉 去朴 子蕊
揀貢熙 去梗朴
揀副熙 去梗朴
揀麻珠 去白點
揀寶珠 去朴子
揀眉雨 去梗朴
揀蛾眉 去梗朴
揀生雨 去梗朴 蒂
揀眉雨 去梗朴 蒂

（B）皖北綠茶行銷情形

皖北茶商當地人經營甚少，向有「京行」「廣行」之別。京行者係山東籍茶商，每屆茶季，各挾巨資入山採辦，待茶製成後用小簍裝載（簍係竹製編內圈以竹皮箬葉等）由淠河運至正陽關蚌埠等處，再由津浦路而達山東濟南及其他各地。廣行者係河南省籍茶商組成，每屆茶季絡繹於途，遍地皆是，其購辦茶葉，製成後即打成茶末，裝入洋瓶，至本省行銷茶葉，取道英山羅田邊境各縣，前往採辦。近來皖中淮南鐵路完成，六安茶葉多由合肥上車運往蕪湖轉運各地。（未完）

凡遺精早洩陽萎氣弱神經衰弱 效力關不同 術自療一等 父同 神父路一月根治 花園坊三附郵票二號 仁興醫社 函授治療 上海函授 寄錄投

糧食

◉滬南米市

常帮 白粳 [illegible]
又 早稻 [illegible]
又 松隱 [illegible]
同里 白粳 [illegible]
北坼 白元 [illegible]
吳江 白粳 [illegible]
平望 白粳 [illegible]
黎里 白粳 [illegible]
盛澤 白粳 [illegible]
北庫 白粳 [illegible]
蘆墟 白粳 [illegible]
錢圩 早稻 [illegible]

◉滬北米市

常帮 特別 白粳 [illegible]
沈巧記 白粳 [illegible]
沈開泰 白粳 [illegible]
陳海男 白粳 [illegible]
石永福 白粳 [illegible]
毛仁根 白粳 [illegible]
錢根和 白粳 [illegible]
范生男 白粳 [illegible]
鄒大根 白粳 [illegible]

匯兌

◉中央銀行掛牌

倫敦大條 即期 [illegible]
又 遠期 [illegible]
紐約銀價 [illegible]
純金每盎斯 [illegible]
英金 [illegible]
美金 [illegible]
上海標準金 [illegible]
關金 [illegible]
又合英金 [illegible]
又合美金 [illegible]
倫敦電匯 [illegible]
紐約電匯 [illegible]
巴黎電匯 [illegible]
柏林電匯 [illegible]
日本電匯 [illegible]
香港電匯 [illegible]
以上海圖幣一百元計算

◉廠棧

陸裕源 朱無錫 朱伯裕 朱大泉 華德川 錢鳳明 戈無竹 張阿錫 號伯金 吳茂濱 金威坤 愈雙昌 孫萬裕 葉仁州 陸產泉 葉錢寶 楊金云 尤泉林 金和根 金國泉 周同壽 周濟橋 周和法 [illegible]

協昌 又德 總豐

油餅

又豐 豆油 [illegible]
昌記 豆油 [illegible]
大有 豆油 [illegible]
恒興 生油 [illegible]
愼茂 生油 [illegible]
達豐 生油 [illegible]
各號 皮油 [illegible]
新號 牛莊餅 [illegible]
長德 輪牌廠餅 [illegible]
昌記 四牌廠餅 [illegible]

◉雜糧

浦東 黃豆 [illegible]
平湖 黃豆 [illegible]
崇明 [illegible]
四平街 [illegible]
通遼 [illegible]
長春 [illegible]
以上雜糧公會開市價

◉硤石米市 十日

[illegible]

◉大連電報

大三牌廠餅 [illegible]
大有五牌廠餅 [illegible]
以上采辦棧開之價

現 四 五 六 七 豆油 黃豆 豆餅 紅糧 鈔票 [illegible]

魚市

大黃魚 小黃魚 鯧魚 鮭魚 鱸魚 鱸魚 戊魚

	最高	最低
大黃魚	二〇元	一六元
小黃魚	一三元	一元
鯧魚	三〇元	一六元
鮭魚	六元	二元
鱸魚	五元	三元
戊魚	六元	三元

海味

▲東洋號家 冬菇 石耳 魷魚 帶絲 洋菜 青翅 洋鮑 紫菜 干貝 八甲 [illegible]
▲寧波號家 魚翅 蝦脯 螢頭 [illegible]
▲烟台號家 鰻干 魚干 [illegible]
▲西洋號家 尾鈎 金粉 生椒 胡翅 堆翅 吉皮 魚 [illegible]
▲江西號家 冬菇 香菇 [illegible]

進出口各貨彙報

▲進口 四五 菜子 豆油 桐油 煙葉 豆子 麥 蒜 米 [illegible]
▲出口 二 匹頭 一 匹頭 紗 紗 棉紗 [illegible]

牛莊來 又 漢口來 又 又 又 安慶來 天津運 又 烟台運 宜昌運 漢口運 又 福州運 廈門運 又 香港運 粵 [illegible]

鯊魚 鋼線 金專 ▲河鮮 橫魚 鰻魚 蝦 鯡魚 草魚 鯽魚 青魚 甲魚 銀魚 [illegible]

進口輪船報告

▲十一日進口船
泰順 津烟 招商
江安 長江 招商
海利 粵港汕 招商
溫州 長江 太古
瑞和 長江 怡和

▲十二日進口
山東 港汕 太古
長興 長江 三北
海晏 溫州 招商
寧海 香港 太古
武穴 長江 太古

出口輪船報告

▲寧波班
寧興 十一日 三北
新江天 十一日 招商
新寧紹 十三日 寧紹
新鴻興 十三日 達興
新北京 十三日 太古

▲長江班
新浦 十一日 三北
同和 十一日 怡和
黃浦 十一日 太古
江新 十二日 招商
江安 十三日 招商
武穴 十三日 太古
瑞和 十三日 怡和
江靖 十四日 招商
長興 十四日 三北
隆和 十四日 怡和
武昌 十五日 太古
江大 十五日 招商
湘和 十五日 怡和
萬象 十六日 三北
江華 十六日 招商
蕪湖 十六日 太古
新和 十六日 怡和

▲北洋班
威縣 十一日午 威海烟台 太古
連陞 十二日 大連牛莊 招商
順天 十二日 青島天津 太古
泰順 十三日 烟津 招商
海京 十三日 青島烟台 太古
盛京 十五日 青島天津 太古

▲南華班
綏陽 十一日午 福州 太古
澤生 十一日午 汕港粵 怡和
海利 十二日 汕港粵 招商
山東 十三日 汕港粵 太古
怡生 十四日 汕港粵 怡和
南昌 十四日 廈門港粵 太古
濟南 十五日 汕港粵 招商
海貞 十六日 汕港粵 太古

▲十三日
江大 長江 招商
昌和 宜昌 怡和
武昌 長江 太古
隆和 長江 怡和
海貞 粵港 招商
蓼金 小呂宋 美郵

江州 港 太古
穎南 汕 太古
濟和 宜昌 怡和
湘和 長江 招商

▲福州班
靖安 十一日 大通
嘉興 十一日 大通

▲瑞平班
新瑞平 十一日 瑞安平陽 大通
瑞興 十二日 瑞平 大通
瑞平 十四日 瑞平 大通
三江 十六日 瑞平 大通
新瑞安 十八日 瑞平沙 大通

▲溫州班
海晏 十四日 招商
▲溫台班
合州 十一日 聯安
舟山 十三日 聯安
達興 十四日 聯安
寧華 十五日 聯安
大華 十七日 聯安

▲香港小呂宋班
格蘭 廿日 美郵
日本 廿二日 昌興
克利 廿五日 大來

▲加爪哇班
芝尼 三日 渣華

▲歐洲班
奈提 十三日 倫敦 大英
飛斯 十四日 馬賽 法郵
在丹 十八日 曲里斯 意郵
鐵 十四日 舊金山 大來
士 日 哥倫坡 美國
柏 十一日 紐約 大美
林肯 十四日 西雅圖 大阪
金 十四日 舊金山 昌興
西利 廿三日 溫哥華 天祥
▲太平洋郵船 十一日 紐約

▲世界班
國 廿一日 [illegible]

▲澳洲班
威爾 [illegible] 大來

▲印度班
丹遜 [illegible] 大英
脫拉威 十一日 大英

癮君子待斃
不戒煙要槍斃
想戒煙無靈藥
◉抽吸鴉片紅丸自殺自身◉
◉敬請全國烟民實地試驗◉
◀起死回生▶
戒煙妙法
▲國府明令限期禁烟違者即予槍決
▲中央化驗 會審 十二種禁藥
▲獨有 救苦 無毒 靈驗 斷癮 氏丹

中國國府明令嚴禁吸烟、凡黨政軍學各界限期戒絕、鴉片紅丸等毒品已禁、違者即予槍決、●一十二種禁藥…（以下細字難辨）

除◉救苦丹●速無●眠●癮君子江不可先決每◉…全國各埠各大藥房均售。

代理 南京太和 蘇州五洲 泰縣五洲 長沙中英 重慶華洋 廈門華英 廣州老威 香港瑞昌 汕頭影閣

戒煙捷徑 函索本堂直寄即贈一冊

緊要分類廣告

遺失

章夔卿圖章遺失作廢　章夔卿於本年三月十八日在上海遺失象牙方形陽文「章夔卿」三字細朱文圖章一顆、今後無論何人拾得不生效力、一切文件概以本人親筆簽字爲憑、特此緊要聲明

張賡祥遺失圖章聲明　賡祥於本年三月十八日在途中遺失長方形楷陽文「張賡祥」細邊名章一顆、以後如有發現應作廢紙、所有一切文件概須本人親筆簽名始生效力、特此鄭重聲明

遺失聲明　茲遺失瑞安輪四月十八日盛昌協記單據一張、計包皮包十五包、自三八號起除已向天益公司掛失外、特再登報聲明、此後如有發現作爲廢紙、此告 泰源號啓

遺失聲明　前鐵嶺牧師第二十二號（甲）地契約一紙、D. D. Rev. C. Newton Dubs、前特此聲明、如不再發現、當即作廢紙、並擬另行登報聲明、另發新契。廬山管理局 三月二十五日

遺失聲明　茲遺失蘇州中國銀行第一二二五號定期存單一紙、計國幣二百五十元、以外作廢紙、此後如有發現、作爲廢紙、特此登報聲明 上海商業儲蓄銀行

遺失聲明　茲遺失上海九江路八號第一號外付存摺、計國幣洋六百三十元、特此登報聲明作廢 蘇州中國銀行 正除 陳 谷日 晴 啓

遺失聲明　茲遺失中國國際無線電報業局、信號、此外尚有人遺失、請求發給第八號補號因遺失、特此聲明作廢 陳啓

遺失田單　九二分一、第二…（田單細字難辨）

徵求

尋孩酬賞　海門路失去男孩一名、名張阿泉、七歲、南外家人陳宅…如有仁人君子知其下落、因而送還者、酬謝法幣…

徵求國藥器具及醫藥器械　本社創設有年、茲因擴充業務、特徵求各種國藥器具及醫藥器械、凡各工廠有新出品、均可投函接洽、上海大東門外小東門

現金投資　有實業公司、欲有志之士投資…接洽處上海…

工藝　本社出版工業叢刊、函索附郵即寄、上海…

醫學奉送樣本免費指導　本社出版醫學全書最新醫學講義、…函索即寄

贈閱 大觀園 秘密大世界 本報爲中國第一小報、每日刊印西洋美術、名人偉論…郵費五分、上海…

謀生指導 家庭職業 州欲詳述各種家庭工藝、附男女自立…函索即寄 杭州…

鍼灸 家庭職業 鍼灸科學、術可及學、保證成功…函索附郵即寄 寧波東方鍼灸學社

贈券 欲得…附洋二角、再送附寄…憑券二十四張…上海空中航道交通路…

贈圖 萬事門徑 剪報附郵、即寄一本、加寄國幣一角…上海山東路二十二號…

高等醫書 本院張克成醫師編著、均供正式醫師之用…上海貝勒路梅蘭坊十三號臨床醫院啓

女子機會 茲因本院增設分院、招添練習生數名、年在十八歲以上、高小程度、在短期間畢業、學費不收、章程函索附郵二分 上海海寧路北河南路西首中國平民產科醫院

滬民月刊 定報處：上海虬江路滬北中學 訂閱全年一元二角、另加郵費

中國商業函授學校免費招生 教局登記、商業簿記、銀行會計、國文英文、珠算、尺牘…

實業工藝 本會指導化妝品肥皂各種秘訣…

敬送吐血腎虧肝胃指南、肺癆遺精氣痛…函索即寄 杭州…

中報月刊社叢書第六種 贛皖湘鄂視察記 三版出書 陳賡雅著 每冊六角 申報發行部

聲明

虞佐唐對柳哲才陳煥之白

福源順記證券號經理兼股東金思義向協理兼股東張如鑫道歉聲明

沈錫鍔律師代表信大仁銅號宣告清算通告

江蘇上海第一特區地方法院公告

聲明

現代醫藥刊

第四十二期

每逢星期三・六出版
周笑涵醫師主編
（編輯室通訊處）
上海郵箱一四四三號

▲本刊聲明

本刊編撰員。皆爲衛生署檢定正式醫師。所有稿件來源。除謝函及問答外。皆爲各醫師日常臨診經驗事實報告。原意在公開披露。以供大衆參考。對於醫理及藥物之選擇。莫不基於歷經臨診實驗。俾以最準確之療法。造福於社會。其他正式醫師如有投稿或醫案醫例。的確根據於事實者。本刊無任歡迎。

統治喉症藥　編者

▲可自向藥房配購。如託本刊代辦。每料兩元

Pot Chlorid　二錢
Glycerine Pure　六錢
Liq Cocain (1-10)　半錢
Lot ac Carbolic (1-80)　二兩
Ag Rose ad　六兩

（服法）每日五次。每次小半酒杯。或用以漱喉亦可。

（注意）前方如有手民排錯等情。當於下星期三本刊第四十三期中更正之。

（勘誤）本刊第四十一期內「羊癲病方」。第一味 Potass Iodii 第五味 Tinct Calumb

根治胃痛法　王士英

胃痛病源。由來不一。用藥偏缺。即難根治。其由於胃酸過多者。則以解酸爲尚。其由於胃炎腫脹者。則以去炎爲先。其由於胃壁剝蝕者。則以護膜爲要。其由於胃筋拘攣者。則以鎮抽爲急。他如幽門之漲塞。神經之刺戟。皆足以致痛。則化積寧神。要亦不可偏廢。如投用胃劑。面面顧到。病根固不難悉除。然以久病積弱之胃。如不加以培補壯健。則復原難期。仍非根治之道也。故吾人治久遠疑難頑痛胃痛胃症。積有心得。用述於後。以備借鑑。

○○○○

患者張醒齋。定海人。年四十一歲。罹胃痛多年。遷延失治。去冬由其至友諸濬川君介紹來診。經余囑向中法藥房購服胃痛名藥「胃痛靈」治其胃痛。去其病根。並服「健胃素」培補其胃臟。痛患既除。頓復壯健。與諸濬川君獲得同樣美滿之效果云。

挽救衰弱戒烟斷癮　喬文彬

鴉片一物。初吸之似有振作精神緩和痛患之功。常服之則轉成麻痺而精神萎靡。迨夫中毒成癮。則衰弱症狀百出。自此掛名黑籍。戒除爲難。拯拔無自矣。然戒烟非難事也。如投用挽救衰弱之劑。則精神煥發。身體壯健。更餌服除毒斷癮之劑。則烟毒既除。見烟自厭。調理安全。大功告成。

性病診療實錄

醫師 詹念曾（診所）四川路北京路轉角中國信託公司二樓

（一）早洩腎痿霍然並治

▲青年性病。回復生機。

患者陳正鑾。年二十三歲。浙江人。學界。（主訴）——早洩。見色流精。腎痿。生機喪失。（病歷）——陳君少中淫書之毒。誤犯手淫。自恃壯健。不自珍惜。以致生機摧殘。前年完姻。苦早洩腎痿。難盡夫職。生趣索然。去秋始自投余處求治。（治療）——余除施行最新科學手術。無痛苦電波療法外。當以陳君病根在生殖腺之萎頽。非投服他劑所可奏效。即囑向中西藥房購服「生殖素」。電藥並施。生機回復。性病沉痾。霍然盡除。身體發育。前後宛若兩人云。

（二）經痛帶下戒烟斷癮

▲婦女隱病。戒烟一例。

患者莊銳平夫人。年三十七歲。本地人。（主訴）——經來腹痛。宮炎帶下。戒烟痛苦。失健不妊。（病歷）——莊夫人系出巨族。在未出閣時。因伴祖母吸烟。已染阿芙蓉癖。戒之難除。婚後因身體虧弱。罹有所訴各症。結婚十有六載。迄無生育。邇因政府嚴令戒烟。痛苦難堪。始央其至戚介紹來診。（治療）——余囑向華美藥房購內服「女用生殖素」。外用「療帶靈」。即覺體壯宮健。經調帶淨。因「女用生殖素」兼有去毒斷癮之功。故即告安全戒烟。冬初莊君以事來所。始悉已有弄璋之喜云。

（按）詹醫師門診上午十時至下午六時。星期日休息。

腎病臨診述例

美國本薛文尼大學醫學博士 姚爾昌（診所）上海北京路四川路轉角

▼骨痛肢麻腎虧腰痠

▲去痺搜毒。治衰補身。

患者康良煆君。三十五歲。四川人。商界。（主訴）——骨節痠痛。四肢麻木。腎虧腰痠。（病歷）——康君少時奔波華中華北。積勞成疾。迭經醫藥。未奏全效。遷延多年。病勢更甚。去冬診時。罹有所訴各症甚劇。（治療）——余囑向永安公司西藥部購服「强斯登氏骨痛片」及「生殖素」。痠痛蠲消。虧弱並補。骨節筋絡。咸感舒暢。腰背手足。輕健有力。據云前服口口口。功效欠缺。今得此名藥救治。深慶再造云。

▼胃痛體弱遺精失眠

▲治標治本。不可偏廢。

患者張聖壽君。二十八歲。紹興人。商界。（主訴）——胃酸過多。反胃嘔吐。遺精失眠。腦虧體弱。（病歷）——張君少時昧於攝生。不惟飲食無節。且誤犯自瀆惡癖。致罹有遺精胃痛等症。失眠健忘。胃呆體弱。困頓難堪。直至冬初。始由同事馮君介紹來診。（治療）——余除投用「胃痛靈」以治其胃痛。用「健胃素」以培補其久病積弱之胃臟外。並囑向中英藥房購服「希米脫氏固精片」以治其遺精。而以「生殖素」培補其虧損。標本兼施。治補並進。克奏最美滿之效果云。

×××

向居於浦東爛泥渡之汝賓基君。染有烟癮。垂十二年。迭次求戒。均以身衰體弱。病痛百出。廢然中止。去秋由其同居陸君介紹來戒。余診得汝君不僅罹有神經衰弱各症。且骨節痠痛。遺精頻仍。即囑向中西藥房購服「强斯登氏骨痛片」治其骨痛。服「希米脫氏固精片」治其遺精。至於除毒斷癮。挽衰起弱。則主用名藥「生殖素」。連服月許。病患悉除。頓轉壯健。安全戒烟。精神愉快。欣欣稱謝而去云。

女界救星隱病自療

（潘懷椿夫人來函）余每逢經期。輒感宮冷作痛。有時超前。有時落後。且或多如崩漏。或少如滴淋。身瘦體弱。神疲力乏。加以白帶纏綿。隱諱難告。身心痛苦。莫可言宜。去秋偶閱本刊。見某女士亦罹同樣疾患。自用「女用生殖素」及「療帶靈」內外兼施治愈。即亦附近五洲藥房指明購取。依照仿單說明。秘密自療。白帶先淨。行經調準。重疴既瘳。頓復康健。且胸部發育。重新婚時代之健美。若此二名藥者。誠我婦女界之救星也云。

三陰瘧疾酒　任國祥

▲可自向藥房配購。如託本刊代辦。每料一元

Tinct Quinine　三兩
Tinct Gention Co.　一兩
Tinct Quassia　一兩

（服法）每服半酒杯。一日三次。

骨節痠痛治法　賈治中

骨節痠痛一症。有因瘋濕內蘊而起者。有因餘作未淨而作者。治法以兼顧祛除瘋濕。搜去餘毒爲上。否則不易根治。一經遷延。即筋絡抽掣。四肢麻木。甚則半身不遂。形成痪癱。

×××

患者鄭熀庭君。去冬來診。訴有四肢麻木不仁之苦。每逢令節及天氣陰霾。則骨節筋絡。痠楚難堪。曾服口口口。未有全效。經余囑向永安公司西藥部購服「强斯登氏骨痛片」。因本品兼顧瘋濕及餘毒。故服後骨節筋絡。兩感舒暢。四肢亦轉成靈活。據云數載沉痾。今始痊瘳。不啻重登衽席云。

遺精早洩獲救

（M. K. Dzen君來函）余於十四歲時。爲劣友所誘。誤犯手淫。因自覺身體日漸衰弱。即悔悟戒除。然已罹遺精之症。（中略）十九歲親命結婚。更苦早洩。生機喪失。有負妻望。身心痛苦。衰弱更甚。去秋投函本刊問答欄。承介紹至性病專家詹念曾醫師處診治。承賜電療手術。毫無痛苦。囑向太和藥房購服「希米脫氏固精片」治我遺精。服「生殖素」治我早洩。服後功效顯著。遺洩先後治瘥。現在身體壯健。肌肉發達。氣血旺盛。精神煥發。追念厥功。誠不容湮沒。用誌始末。藉抒謝悃。並作介紹也云。

代郵

朱震良醫師大鑒。來稿收悉。極表歡迎。然所用西藥。請註明英文原名。並示其出處。俾便稽考爲盼。此請診安（編者）

疾病問答（來信須詳地址並附覆信郵費）

本欄概由著名醫師王士英任國祥兪伯符喬文彬賈治中詹念曾及編者等負責作答。（來問請化名。以免有碍名譽。）

他藥未效（陳斌問）敝友某君。曾患遺精及神經衰弱。迭服他藥未效。請示可服「生殖素」否。
（答）除服「生殖素」外。同時當並服「希米脫氏固精片」。庶收全效。

精神不振（又問）余頭暈目眩。精神不振。是否因神經衰弱之故。應服何劑治之。乞教。
（答）頭暈目眩。係腦神經衰弱。當服「生殖素」以治之。

欲求發育（浦東中學詹友蕃問）我已扣足十六歲。但身材矮小。並無發育。請示當服何藥。
（答）欲求發育。可服斯丹那氏「生殖素」。則壯健發育。指日可期。

生殖素
此藥爲德國生理學大家斯丹那氏所發明 [illegible]
（主治）腦力疲勞。失眠健忘。發育不全。氣血虧損。病後失調。[illegible] 久婚不孕。神經衰弱。瘦弱多病。未老先衰。腰痠背痛。腎虧早洩。戒除烟癮。月經不調。宮冷帶下等症。
（每瓶）裝六十片（實價）洋六元 [illegible]

斯丹那氏 固精片
本品 [illegible]
（每盒）五十片（實價）二元四角

（強斯登氏）骨痛片
本品專治骨痛 [illegible]

秘密自療婦女隱病專治 療帶靈
專治婦女赤白帶下及子宮一切隱病 [illegible]

（臟器製劑●營養聖品）健胃素
本品 [illegible]
每瓶五十片實價三元正

（胃病胃痛●根斷靈藥）胃痛靈
本品 [illegible]
每瓶五十片實價二元二角

（上列各藥代售處）
本埠及各大藥房 永安公司新新公司 杭州華美 蘇州萬濟 南京仁濟 無錫大英 金陵太和 揚州太和 蕪湖太和 嘉興大德 [illegible]

改裝聲明
[illegible]

郵購注意
[illegible]

獨家經理 安立思洋行 上海北京路一五六（電話）一二二一九

榮記大世界　門票每位小洋二角

上海話劇社　華月英　王呆公　胡君安　張彩霞　錢愛麗　張四維　張一鳴　蔣呆兒　（日戲）前集百花台　（夜戲）三集江湖俠傳

飛燕舞廳　茶舞五點至八點　晚舞八點至二點　舞票每元八張　加贈本世界門票一張

蹦蹦歌劇　張彩蘭　雅花　麗君艷琴　▲日戲▼陰功報　旋風案　▲夜戲▼王三姐思夫　殺子報

桃花歌舞團　最新編排香艷滑稽諷刺歌劇　遊泳池　預告新編偉大歌劇　摩登女性　不日公演

南方歌劇　徐琴艷　張鵬飛　陳偉良　◀日戲▶三笑　◀夜戲▶清官訪案

南北滑稽 [illegible]

神秘電光　大跑驢場　飛燕舞廳　滑冰運動　蕭鵬飛　童子團　林小雲　鄧國慶　靈寄子

有聲電影　電通公司出品　全部對白歌唱巨片　自由神

乾坤大劇場　今夜初次開演新排佛教文武名劇　七本西遊記
有出神入化之演法　無懸題萬里之詆病　有從未見過之機關　無潦草塞責之演員　有父子對打之絕技　無偷工減料之布景　請早光臨

施春軒　申曲　日戲　文化自做官　夜戲　仙人跳
沈筱英　申曲　日戲　改良借紅紗　夜戲　酒缸計
紹興文戲　日戲　三仙爐　夜戲　樊梨花
化裝蘇灘　日戲　賣青菜　夜戲　描別

永安天韻樓
新柳社挽請友敦電影明星　夏佩珍　客串　准於今晚登台表演高尚話劇　◀賣花女▶
影戲場日夜開映　福克司公司偉大出品　壓倒一切獸片的大貢獻　虎魔王
加映中國最新尚武俠義名片　荒村怪俠
大京班　日戲　全本紅鬃烈馬　夜戲　九曲橋　伐子都　追韓信
鳳儀班　◀日戲▶黃鶴樓　掃松　馬蹄金　◀夜戲▶六本狸貓換太子

新新花園
門票小洋二角買一送一
新聲大劇場　（日戲）獨占花魁　（夜戲）八本萬花樓
●黎明社乾坤新劇●　（日戲）趙五娘　（夜戲）俠烈可風
精神團　張治兒　（日）苦地狀　（夜）奶媽
影戲場　國產名片　美人魂
精神團　易方朔　（日）誰之子　（夜）秋水伊人

座無隙地　十年來僅見之盛況　七點鐘後
●機關佈景好得嚥啥話頭●哀艷劇情看得心滿意足
今夜七時登場　火燒紅蓮寺　第四集
開胃助消化　兩位笑匠

郭少亭　葛華卿　飾　小孫七　呆子
他們說　笑痛肚皮　概不負責

今天日戲　十二時登場　第三集
製成新奇佈景　利用科學萬能　請先定座
魔幻佈景　雕花佈景

榮記共舞台　愛多亞路
定座電話　八四八〇八　賬房電話　八五八八九
平民化座價
（日戲）一角　二角　三角　四角　五角　六角
（夜戲）一角　二角半　三角半　四角　六角　八角

先施樂園
門票買一送一
日夜影戲場由十二點起日夜開映　國產哀艷悲慘鉅片　虞美人　社會海上激戰名片　碧血情鴛　（片已檢查准許給證可演）
安樂場大京班男女合演日夜全體登台
全本（日戲）潯陽樓　全本（夜戲）風波亭
[illegible]
鑫樂社 白話新劇　月光團 摩登歌舞　吉慶班 少女歌舞　愛麗登 紹興文戲　揚州班 維揚新戲　香花會 羣芳會唱　朱泉根 儒雅申曲　四明班 寧波灘簧　飛武團 空中飛人　雅韻社 滑稽京戲　徐勝祥 大套魔術　龔嘯嘯 戲迷四簧　鄔一鳳 時派滑稽　吳秀珍 女獨腳戲　陳玉鳳 女子滑稽　筱湘鑾 女子拉戲　王玉珍 什耍奇技

申報本埠增刊
中華民國貳拾伍年肆月拾壹日 星期陸
（不另取資）

南京路西藏路口
晉隆飯店
是唯一高尚宴會處
設備科學，暖氣，冷汽，四季如春
午餐一元，晚餐元半
電話九一九二九

中國唯一現代化家庭雜誌
快樂家庭

第二期要目列后 准十五日出版

屋內裝飾
內部裝飾的色彩問題……李錦沛
裝飾牆壁的著色木刻……李經儀
桃紅色的臥室……萬秋紅 蔡振華
翻新檯燈兩種……蔡振華
法律
法律與家庭……盛振為
經濟
趣味的儲蓄……奚玉書
快樂的原素……施濟元
飲食
吃客隨筆……邵洵美
食具佈置……劉碩甫
運動
手球與家庭……孫道勝
體育館中健身運動之種種姿態……司蒂蓓雷
攝影名作
莫干山，山西晉祠……郎靜山
兒童樂園
故事……薇庵
笑話……寶燕
漫畫
中國的家庭教育家……黃嘉音
生產問題……朱錦樓
談座
當心鐘上的時刻……劉心悟
美國最大理髮館……傅修文
奇怪的婚俗……惠黎
對待女人的三種姿態……黃嘉謨
電影
秀蘭鄧波兒的將來……古春川
兒童扶養
怎樣當心你的孩子……張耀華
注意兒童的容貌……錢維貞
怎樣當心兒童的頭髮……鄒雅敏

消遣種種
金魚的飼養……許和
Step-Dancing……潘雪瓊
簾面裝飾……孫慧鵬
玻璃杯下的花編……朱蕊芳
夏威夷音樂 Johnny ZANE
旅行
西北之行……胡鵬飛
講壇
常念好處……潘仰莽
個人修養與家庭快樂……江允虎
四方形的家庭……沈毓芳
服飾
新妝設計……張英超
春裝透視……何佐明
服飾美的基本單位……嚴芷容
手提袋中的水族館……快樂家庭設計部
結婚圈子
集團結婚……陸錫楨
新娘的化妝美……費纔雲
衛生常識
選擇乳媼的標準……姜振勛
嬰兒便秘的起因……徐乃禮
寄生性皮膚病……劉馨柏
小說
林案綁匪之捕獲(迻譯)……伊洛
印象(創作)……韋茵
補白
小重山令(詞)……謝稱柳
雲崗石窟……秋紅
衣服除垢法……獄果

本期前部用米色道林紙印刷。中間有雙套色三十二頁。彩色版三十二頁。並有影寫板畫報十六頁。圖文並茂。

繼續 半價 本月底止
全年六冊 原價六角 特價三角
郵費在內外埠另加郵費一角二分

附啓
「快樂家庭」第一期。早經發完。故定閱自第二期起至第七期止。但屢有定戶要求自第一期起算。茲特添印若干。但存貨無多。欲自第一期起者。請速定閱。

快樂家庭出版社出版 上海四川路一一〇號三樓
總代定處 聯美雜誌流通社 上海甯波路二十號三樓三二一號 電話一三二一二號

定閱辦法
將定報費直接寄交聯美雜誌流通社。或通知該社派人前來接洽。收款時以快樂家庭出版社蓋有正式圖章及硬印之收據為憑。

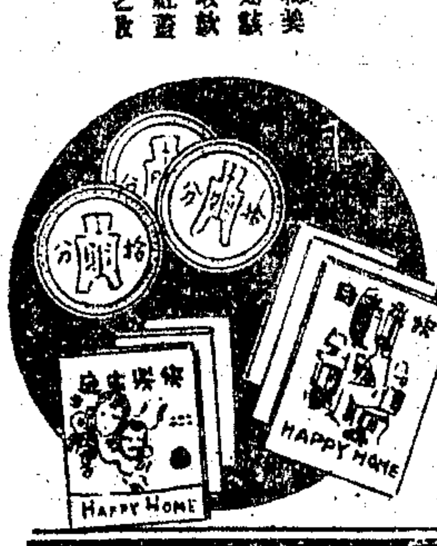

登載廣告於快樂家庭

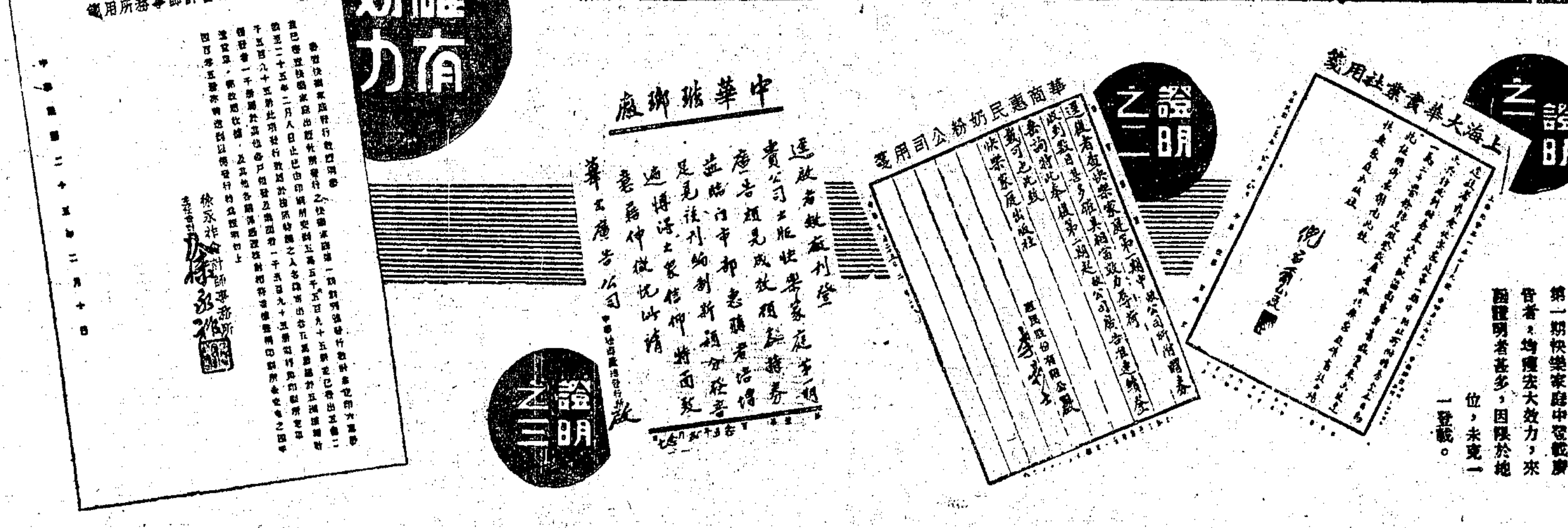

擔保銷數五萬份 直達具有購買力之家庭

第一期快樂家庭中登載廣告者，均獲宏大效力，來函證明者甚多，因限於地位，未克一一登載。

談言

「慰問袋」及其他

千南

七日各報有二則很可注意的電訊：第一則，「偽哈爾濱市公署，頃製『慰問袋』五萬個，向民衆強制徵募金錢，慰勞與義軍作戰中之日偽軍，雖極反對，但在日偽重重壓迫下，亦祇敢怒而不敢言。……一俟全部結束，即將由張景惠，于芷山等以次漢奸，挑選美貌之妻女數十名，及向民間強選之美女百餘人，分送各地慰勞日偽軍云」；另一則是，「偽第一軍區轄下之各部隊，因疊受義勇軍攻擊，死傷甚鉅，現為充實陣容，以備應付義勇軍戰計，除第一批募得之三百七十六名業已分發完竣，刻尚在積極招募中，惟因東北青年多有覺悟，甯願加入義軍喋血疆場，不為傀儡當走狗，故招募成績極有限云」。

把上面二則電訊對照着來讀，我們可以發現在這強敵壓境，國難日深中二種不同人物的人格。一種，那是漢奸們，他們生平一無所長，所長的就祇有搜括民脂民膏，向主子搖頭擺尾的乞憐。九一八之前，張景惠，于芷山之流在民衆的心目間是怎樣的人物？我們如果不健忘，當還不至於就忘却他們的貪污及其他種種的劣績；一等強敵壓境，這些沒有脊骨的奴才，一看新主子來勢洶洶，自然立刻去巴結新主子了。而主子們呢，人生路不熟，自然亟須要爪牙來對付鎮壓隨時隨地可成為義勇軍的「匪」民，現在既迎上門來，那還何消說得。這些沒有脊骨的奴才們既換了個主子，為了博得新主子的歡心，自然是得賣力一番的，而所能賣的力，除搜括民脂民膏是他們的拿手好戲之外，便一無所能，製『慰問袋』，『強選民女』，那祗是若干分之一的份內事耳。奴才和拍馬根本是拆不開的。

和「漢奸」們絕端不同的是「覺悟」了的青年，他們雖在「重重壓迫」中，但是他們決不叩頭求饒，或是減低愛國的熱忱，反之，他們在血的經驗中，是更清楚的認明了敵人及其爪牙們的鬼蜮伎倆的。偽軍的招募，其「成績極有限」者，原也是份當然耳的。

敵人的加緊侵略，無恥漢奸的投降及「實方」獻媚，都是不足懼的；所足懼者，是熱血青年的熱忱是否會隨了時日及壓迫的加緊而消沉下去？是否會因為「覺悟」的不澈底而畏縮不前！中華民族的存亡是將由愛國青年們的「覺悟」程度來決定的。

碼頭

——青島速寫之一——

白玲

六月的黃昏。西沉的陽光，軟軟的熱戀着浩渺的海。恬靜的海風，微微的吹着水面，綴着有如少女的銀鈴似的笑聲。一抹灣曲的山巒，穩靜的躺在海底中間。葱鬱的山林，有着嘹亮的啾啁的歸鳥的歌唱。海鷗飄忽的飄忽的一羣一羣的翱翔於海面上。慢慢的，慢慢的的遠飛了。

隔着山的後邊，有一股墨黑的雲烟，裊裊的翻騰着。漸漸的，漸漸的，灣的山巒却沉沒在烟的朦朧中了。

海好像是不平靜了。一隻巨大的軍艦，吼着洪嘹的汽笛聲，直由山跟前滑過來，朝着膠海關碼頭衝去了。

於是，碼頭上奔忙着一堆吁喘的人影子。有專在歡迎海上的流浪者的南國的女兒的笑聲，有苦力的吭唷吭唷的叫聲，有小販的喊聲，以及懷里抱着孩子而跪在道旁的乞婦的哀告聲，這些，這些却打破了黃昏的岑寂。

從剛剛進港的那隻艦卸下來一件一件很重的東西，這時都堆在岸上。在那堆東西旁邊站着一個歪着鼻子的高個子水兵，他正在揚手向着一羣苦力打招呼了。沒有幾分鐘的工夫，人影子已經圍攏了那堆東西和那個水兵。他們都在爭執着要搬，有的兩個人搬着一件，有的竟互相的罵起來，這樣，那個水兵實在沒精力來照顧這麼多的一隻一隻的手。於是他嚕嚕的罵起來，並且舉起拳頭，踢着腳。一個苦力負傷了。他兩手抱着一條流血的腿，痛苦的仆在地上。在人們的呼喊聲中，一個十來歲的女孩子，手里提着一筐子煤核，奔馳的，向這個負傷的男子跑來了。這個男子就是她的爸爸。女孩子兩手撫摸着爸爸的流血的傷口，她的手染滿了一團血，呵，好像她的心也染滿了一團血！她哭着，她仰起臉來瞧了瞧站在她旁的那個一動也不動而發呆的水兵，她傷心的又低下頭，沈着臉抽咽的：「爸爸，你真是，怎麼不小心呀……」一邊哭，一邊穿在她身上的一件襤褸的竹青色的小汗褂脫下來，牢牢的給她爸爸把傷口總好。她的爸爸睜了睜眼，一把抓着她的一隻乾癟而又髒的小手，嘴唇顫顫的沒有說話。他哭了。

這時，站在旁邊的一個警察走近來，他把圍聚着一堆人驅逐開。他又舉起手來向那個水兵行了個軍禮，笑了笑。那水兵嚕嚕嚕嚕的跟警察說了好些話，然而那警察只能茫然的聽着，點着頭。半響，那水兵從腰里掏出一張五元的鈔票來，遞給警察，意思是讓他給那個小女孩。警察把錢接到手，他就連忙的跪近那個小女孩，這麼問：「你叫什麼名？」

「小珍。」

「你家住在那兒？」

「很遠哩，住在西大森。」

「家里有什麼人？」

「有媽媽，還有一個小弟弟。媽媽早就病了，有三個月。爸爸當苦力，我拾煤核。爸爸給他踢傷了，再不能做活了。媽媽又有病，我們吃什麼呢？」哭着，她用手擦弄着眼皮。

警察呆了半天，他便喃喃的說：「把你爸爸送回家去吧，他給你五塊錢，你回家去給你媽媽。」

一部人力車拉着一個負傷的幽靈在燈光發亮的街市上奔走着。小珍跟在車屁股後，抹着淚，手里熱烘烘的捏緊了一張五元的鈔票，呵，她底幼稚的心靈粉碎了！

示衆

孟華

當最後一次的長途公共汽車開走了之後，鎮上似乎顯得更加淸淡了。小店子都排上木柵，只有長享酒店還做開着店門。二個沒有喝完酒的人在那裏談着話，櫃台上那支煤油燈的光亮，衝出了店門，橫洒在石板路上。

風夾着小雨打街心走過，道旁的槐樹在風過時，搖下了許多水珠，打落在街心的水潦里，便濺起了一陣微微的水花，許多水泡映着燈光，像荷葉上的水珠一樣。

遠處傳來了一陣低低的吠聲，在雨里顯得格外遙重。

店裏，癩痢頭放下了酒杯，咳嗽一聲，用姆指在鼻頭揩了揩，然後將兩個肩膀緊夾着，向王聲這樣說：

全福壽
專門壽衣 號月大閏 廉價
本號採辦名廠綢緞湘繡製成各種新穎壽衣專代顧客定繡成合價廉物美早蒙社會讚許近由蘇湘運到大宗綢緞顧繡貨身高尚花樣別緻為全市之冠各種名目不及細載惟不論何種地料顏色花式以及遜清服裝統統全備閏月將屆念二日天赦良辰成合壽衣眞其時矣如蒙光顧格外優待並請惠臨參觀曷勝歡迎 大馬路望平街內全福壽啓

今日星期六 冠生園十種糖果半價

國產 美術香皂
似蘭之香 如玉之潔
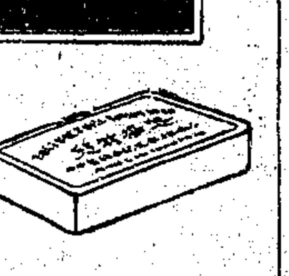
中華國產美術香皂工業社出品 總發行所上海北四川路仁智里七六號 製造廠北四川路永安里

麗華公司十週紀念大減價
綢緞疋頭部 四樓商場
不退色綸昌月光蔴紗 每尺特價一角四分四
各色純絲湖縐 每尺特價二角
凡購四樓經濟貨品另有紀念品奉送
鞋部 金羊皮高跟女鞋每雙三元二角半 中童皮鞋每雙一元二角半
洋雜部 中人棉毛衫每元四件 童中山裝每套九角
文房部 新民牌自來水筆每支一元三角 封彩面貼相簿每本三角
罐頭部 義利洋行出品上等散裝餅乾 今天一律半價發售 各種巧格力糖什錦糖果 每包一角買滿一元再送二包
毡被部 喇平蓋旅行皮箱 每只五元五角
凡購買各種化粧品一元贈送大號軟管粉質愛的霜一支原價二角 化粧部啓
各大廠繼續供給大批犧牲品逐日更換發售

南京路中浙江路東 中華百貨商店 春季大減價
二樓綢緞疋頭 天天特殊犧牲
36寸富琍縐每尺四角四
梅樂縐每尺一角六分
玉露綃每尺五角五分
公平洋行累絲紗每尺二角六分
沙遜條府綢每元七尺半
(童裝大集團) 中山裝 自由裝 中正裝 旅行裝 海軍裝 世界裝 陸軍裝 工程裝 空軍裝 學生裝 最廉之價每套五角
中心牌二磅保煖水瓶 每只三角八分
振豐廠春秋衣 每件四角
全絲加長舞襪 每元三雙
童裝新式花襪 六雙五角
珂路搿大號圓瓶牙粉 每瓶九角半
抱教林西裝晴雨衣 每件三元四角
二樓皮鞋部 黃紋皮女高跟 每雙三元六角五分

「還不是真的，我親眼見過的今早上城的時候。」

於是他們兩人又沉默起來。就在這時候，掌櫃的把算盤一揚，挺起身子，問癩痢頭說：

「頭，金香的事，你聽過？」

「人家說的沒錯兒！我親眼見過的。他們把他砍下來，放在石灰堆頂，紫色的血滲在上頭……」他似乎不忍再說下去，可是接着：「看的人真多，有四個老總站在旁邊看管哩，唉！」

「像金香的人，哎，狗還會咬他嗎？」掌櫃的說。

癩痢頭沉在回憶裏：他覺得那個喜歡扮鬼臉的瘦個子，似乎出現在他眼前。他記得在出事的前三天，他還約他一起到城裏去買卜內門的肥料，可是九天前，他竟然不見了，直到前天才曉得他犯了案給捉住了，今天城裏已把他的頭砍下來，擺在街心上示衆，這一切在他真覺得變化得太快了，太神秘了。他有點把人着鬼腦，一面用手搔着的後腦袋（那裏的頭髮像剛插上的秧，稀稀落落地沒有幾根）一面向王聲這樣說：

「聲兄，借給我百把錢用，可行？叫我收他的尸別說我辦不起，衙門裏的老爺也決不答應，我只想稱斤把銀紙，送他幾個錢化。你想怎樣，……」癩痢頭說。

步聲沉沉地從遠而近了。一個披着梭簑的人走了進來，他抖了抖簑衣上的水珠，弄得燈火不住地閃搖着。

「掌櫃，來半斤酒。」

那個人臉色十分灰暗，披着那件梭簑，遠遠看去，就像一隻刺蝟。他一骨碌地坐下去，不住地搖着頭。

「嘖，嘖，嘖，金聲的聲情，冤枉呵，冤枉呵！」

他接了酒盃，把酒倒下來。驟然又撈住了。他站起身來，兩手按着棹面，支起身子他使勁地在桌了拔了一掌，把酒中翻倒了，酒從架角流了下來，滴在王聲的布鞋上。

「金香，這樣的一個人呵！」王聲低低地說着。

低低癩痢頭茫然地望着街上，雨還是不斷的下着。是一個婦人的聲音在道上嚷着說：「小三的爸，你死了嗎？這樣大雨大，難道要死在外邊不成，金香帶你去啦！」

癩痢頭打了一個寒噤。他低低地求着王聲說：

「聲兄，我要稱把銀錢化給金香，你借我二百文？」

「到什麼地方化給他呢？」

「我想到南校場去，他們說是在那兒斃他的。」他說。「還有比他待再好的人？我同他非親非戚，可是……」癩痢頭哽住了，二顆斗大的淚眼從眼角滴下來。

「金香，哎，冤枉了他了，這個老實人。」掌櫃感慨地說。「頭，明兒要是上城里化紙錠，我寄你五百，記住！」

風帶着濕氣吹進店裏來，燈火不住搖曳着。遠遠得來了一陣陣吠聲，低沉得像得鬼哭。

賣麵包的人

里昂

不知道他的姓名，亦不知他的出身，每天兩次，早上與傍晚，他總是帶着灰蒼的臉，灰蒼的嘴唇，喘息着，在我們校門口，把重重的担子滑下肩，坐在沿街邊的那塊界石上，身子靠着牆，讓塞在咽喉間的氣慢慢平服，然後，他招呼着每個熟識了的主顧。他是個賣麵包的人。

亦有好些高貴的同學不愛吃他的麵包，嫌他的麵包沒有奶油，沒有粗粒的葡萄乾，沒有上等果子醬，嬌嫩的腸胃不慣容納這種枯槁的食糧。亦有人問過他：「嘿，賣麵包的，你真蠢，你不會販點精緻的麵包來賣嗎？老是這種堅硬粗糙的東西……」其實他何嘗蠢，他的回答是：「真是先生們說的話了，他的做生意的誰不望貨備得多，合主顧脾胃，好多賺幾錢」，……說到這裏，他老是要喘一陣子氣的。

……接着他嘆息起來：「唉唉……沒有這麼多本錢，可怎辦呢？」

我每次向他交易，總見他從抑鬱勉強扮着笑容：「先生，今天的麵包不小吧，冰糖屑亦多，嚇哈……」有幾次，我亦在無話可說中同他答一句：「可惜總有些酸澀味呢。」他聽了，很感到不安的樣子「真的酸嗎？可是我不知道呵，我從來沒嘗過自己的麵包呵，連屑子都賣給人家炸猪排的，先生，我準得同批發店家交涉……」他又喘息起來，於是，我深悔不該促動他的不安。他是爲我食糧服務的人，他每天代人家送麵包而自己連屑沒份兒嘗，這該是享受者的不安吧，可是，許多主顧都不給一些同情。」

有一天退課下來，忽忽趕到校門口，沒見賣麵的人和他的担子，街沿上，界石邊，有着幾滴血漬，和一些麵包屑，據門房說，是被巡查抓進局子去的，因爲他沒有攤基執照，起初他不肯走，就被搗上幾下，鼻子裏放着血，邊按住鼻孔被扭走的……聽着，自己的鼻孔亦感到辛酸。

那天早上我沒有吃東西。午飯時見魚塊上還留有紫色的血絲，我又記起賣麵包人來了，沿街，界石上的血漬似乎又顯現在眼前，我幾乎沒有勇氣吃那盆魚。呵呵，盆裏的魚塊，被捲混在生活洪流中的人……我怎樣去判別呢？一直到念口徘徊，懷弄着被生活殘踏着的麵包販。

接連三四天，都沒見到他影踪，有點猜他被搗傷了，有點猜或許他已經因傷而死了。高貴的同學說：「他不來又值得什麼，他的麵包老是那種粗糙無味的。」可是，他今天一早又發現在校門口了，不過，他有着更灰蒼的臉的嘴唇，依然坐在那塊石上，依然喘息着，招呼着每個主顧：「先生，今天的麵包不小吧，冰糖屑亦多，嚇哈……」他依然笑着招呼我，對我說：「下月起，我要把這副麵包擔子給我兒子，有病的身子是受不起風浪了。」

我想不出話敷衍時，嚼一口麵包，依然是酸澀味的……

深圳的夜

——旅途雜記

葉萊

傍晚的時分，靜寂的九龍披上了一層輕紗似的晚霞，從海面飄過來的海風，那麼溫柔地襲着旅人底心胸，天空展開着一幕漸漸兒黑的晚霞，南方人正是需要尋求刺激的時候了。

「到深圳去，那兒會給你許多新鮮的感覺的。」

又是一個新的朋友，莉莉君像小孩子似的拍着我的臂膀，我的心很愉快，我樂意去找尋新的影子，在那迷人的場所里去探求處在帝國主義的勢力範圍內的各個暗角，也許，我是希望着次殖民地的人們慘痛，整個地展開在我的眼前。

跟着莉莉跑到那巨大的火車站上，已看到對海的香港的水面，反映着虹霓的燈光，輕輕兒的蕩漾着，那兒已完全地迷在燈光裏，展開着的烟幕，越顯得模糊了。

火車站裏來來去去的人顯得那麼熱鬧的，一忽兒，長列的火車就把我們帶走了離開了那嘩嘩啦啦的市集似的地方，開始向着烟霧裏飛奔着，在車廂裏所看到的大都是公子，少爺的派頭的人物，男的，女的，夢想的微笑的臉兒，從淡黃的燈光底下反映了出來，從車廂裏眺望出去，那遼的山巒，已迷在晚霞裏，奔走着，平野上的雜草，平野上的茅舍和小樓房，使人感到這兒已染上了西歐的鄉村的風味了。

轟隆，轟隆地響着，這習慣了的火車調子，像怒吼的獅子似地前進着，擦擊着旅人底心懷，彷彿的，就好像告訴我快要到那迷人的場所裏去，可以洞悉地看到人間的妖魔似的。

火車穿過了三個山洞，那時可以嗅到窒息而惡臭的氣息，黑暗，就好像火車把我們帶到地獄一樣，那真是多麼可怕的地方啊！不過，穿過了這些山洞，那是華南最華麗的賭場，跑狗場，深圳已在平野上披着美麗的衣裳出現了。

火車停下來，魚貫似的人就向着那九曲的橋梁上進去，停在站上的人很多，大都是華麗的人物，姑娘，整個地罩上了貴族的社會的色彩，我走進這樣的地方，無形中有了拘執起來了。然而，那一灣一曲的木橋上，可以望進深圳內面去，都是一虫煌耀的燈光，好像神話裏的仙國，裏面傳出來的歌語，響亮地飄揚着。（未完）

落山虎

林淡秋

每年快到清明的時候，母親照例要給我一封信，而且總提起「落山虎」的祖墳。

「……清明又快到了，接信後應即日動身回家，拜拜「落山虎」的太公墳，過了清明就好出上海去的。……」

於是照例我又要想起關於「落山虎」的故事。

「落山虎」就是一座活像一隻落山的山，是全村頂出名的墳地，爲了牠，一向主張多一事不如少一事的和善的父親，居然跟別人打了好幾年官司，倒了大半家產。然而父親當時一點也不後悔，因爲這墳地終於判給了他，而且平平安安做下了墳。據風水先生說，這墳一定要大發：而且就從我這一代發起。於是全村男女老小都相信我大起來一定是個大闊老。

那一年我只有六歲。第二年就進本村初級小學讀書成績特別好，這正如一鍋滾油潑在人們對我的希望的火上。大家都贊歎那個風水先生料事如神。

父親是前清秀才，又是清末官辦洋學堂的畢業生，他自以爲很懂世務的。當家鄉一般秀才廩生一致主張我多讀經書，打穩撥亂反正的學問的基礎時，父親力持異議，要我早讀英文。他說當今最闊綽的莫如海關郵政的洋官，要做洋官，非精通英文不可。於是在第三年的春天，我就被送到城裏耶蘇堂小學裏讀英文去了。

由小學而中學，由中學而大學，我總算沒有辜負父親的希望，特別注重英文，至少二分之一的時間都花在牠上邊，但爲的卻並不是如父親的希望，想做洋官，而是自己的興趣特別看中英文。假期回家，父親問我這東西英文叫什麼，那東西英文叫什麼，而我毫不思索地順口答了出來的時候，他總是笑裂了嘴巴，彷彿在說：「果然不錯。風水確有風水的。」

讀書期內，不知怎的，家裏經濟一年一年拮据起來。我每次瞧見父親籌措學費時愁眉苦臉的慘相，我總想請求他允許我中途輟學，讓我自謀職業，但結果總沒有說出口，大概恐怕父親真的答應了我吧？

可是有一次，我終於忍不住了。

動身的前夜，學費還欠十元，父親請人從河家跑到那家，大概一切有錢借的人家都跑遍了，結果那人還是空手回報父親，說沒有田地押，他們不肯借。

「什麼？我十塊錢的信用都沒有了嗎？」父親眼圈一紅，快要哭了。

「爸我不要讀書了，我要找事做。」我也快要哭了。

父親眉毛一揚，憤憤地說：「……

中報本埠分類廣告

飲食

生生牧場印贈　兒童健康指南

上海大西路一七五號電話二一〇九九號　如蒙索閱請將姓名地址外埠附郵貳分

節錄兒童健康指南目錄

（一）緒言（二）何謂虛弱的兒童（一）體質異常（二）單純是發育及營養不良的兒童（三）是患病的兒童（四）第一是虛弱兒童●第二是患輕的結核的性兒童●第三是輕的單純性貧血的兒童（三）虛弱的兒童鑑別法（一）常識的觀察（二）醫師的檢查（四）虛弱的兒童之命運（五）使虛弱的兒童強健之方法（六）結論

各學校校長注意

敝場對於學校內學童飲牛乳有優待辦法請函電通知當派專員前來接洽

生生牧場謹啟

可的牛奶

本公司爲適應各界飲戶起見自即日起不論閘北南市均可供給如蒙定飲無任歡迎

可的牛奶公司謹啓　霞飛路一五六七號　電話七〇二二六號

徵求

▲徵求廠房

茲欲租借廠房一所面積約一萬方尺至一萬五千方尺地點要在公共租界東區或西區以交通便利爲合具有自來水者更佳應徵函件請寄交南京路五〇六十五號滬港華美電器行可也

徵求專跑客帮呢絨疋頭推銷員

某大毛織工廠資格既老出品最多所以能够普及全國茲因香港廣東汕頭廈門福建煙台貴州雲南數處雖每年營業已有成績但因缺乏得力推銷員每嫌普及之不足茲欲推廣上列各地營業起見特徵求對各該埠有相當普遍之能力推銷員數位兼職亦可佣金從豐但每埠以一人爲限以示專利且可保障推銷員永久之地位有意應徵者請投函本報信箱第一八二號開明詳細履歷及籍貫現時通訊地點經本廠詳細調查後如果認爲資格老練經驗富確有推廣普遍之能力者再行函約期面談惟須有上等鋪保方爲合格否則恕不答覆

招盤　新大五金工廠

招盤大小車床馬達一切應用傢生鑽床排頭火石車一應俱全銅鐵凡而拷克自來水……界白爾路……合意者……新大啓

啓事

▲徵求房屋

茲欲在北四川路或北河南路左近頂一樓兩底房屋惟須北面不過海寧路者請註明地點投函申報第一八四號信箱

▲姚福園律師代表大豐海味行警告山北和記生粉廠並聲明抵押權緊要啟事

▲通告

本校招收日夜課 專課英文·德文·法文·文學·生理學等 學費每月三元 每課一小時 下午六時至九時

遺失

聲明作廢

聲明作廢

▲聲明作廢

▲遺失聲明

遺失印鑑聲明

▲遺失聲明

▲遺失証章

▲遺失聲明

▲遺失圖章

▲遺失聲明

土地

▲遺失田單

▲遺失田單

聘請教員

聘請

▲招請壽險營業員

◎招請熟手染工◎

本廠染色部現需熟手染工多名如自問確具該項技能且有經驗者希即到楊樹浦廣州路一二三號大華印染廠接洽可也

教育

▲招請修照相花點員

校古最有信譽　日文夜校招生

本YMCA日文夜校四月十四日上課

營業

汽油船出售

▲棉織機器廉價出讓

學舞三元　中華舞校

將最新各種交際舞步全部教完

霞飛路巴黎大戲院隔壁

▲教授巴黎舞術及娛樂

臘雪斯跳舞學院

北四川路海甯路角八七八號

從本日下午五時起，每日舉行特別茶舞會

地產

房地產減價租售

▲良產出讓

汽車

汽車廉價出讓

召租

廉價召頂

▲召頂

召頂

▲四樓四底住宅召頂

召頂

美麗　幽雅　廉租

三層小洋房出租

地點便利　裝設美備　幽雅宜人

大洋房分租

商業中心　餘屋出租

宿

便宜房屋召租

▲餘屋分租

▲三層小洋房招租

▲適合小家庭之用

▲租僅五十五元

明月新邨　新式住宅召租

地點　式樣　設備　租金　接洽

特別廉價召租

精美西式高尚　大住宅住店號住房　廉低金租

巨大公館出租

學校　公寓　旅館　寺院　醫院　行號　均宜

福煦路同孚路東首　上等優雅住宅店面召租

多福里　隣聖坊　印捕

大陸商場

寫字間召租

各層寫字間尚有餘屋減租後租金特別低廉如合意者請至南京路本商場二樓中部大陸商場事務所面洽

電話九二二〇〇

大洋房廉價召租

優等住宅廉價召租

坐落靜安寺路戈登路口安樂坊內有大小西式住宅十數宅交通便利地點幽靜衛生器具等一律完備月租分七十元及八十五元二種水費在內欲租者請與本坊十八號西人接洽

開宜公司啓　電話一八二〇六

優等住宅召租

地點優 式樣 設備 租金每月六十元 接洽

沁園邨減租

地點 式樣 設備 租金 接洽

▲召租

召租

▲金谷村召租

▲街號房及廣式住房召租

上海郵政管理局封發郵件時刻表

上海各支局均可寄交掛號快遞航空郵件及辦理匯兌儲金等事務

寄往處所	舟車名目	日期	平常信件封發時刻
長江各埠	火車輪船	每日	十三點卅及廿一點卅
北洋各埠（除左列各埠）	火車	每日	六、十一點半及廿一點半
威海衛煙台、青島及大連、南洋各埠	順天、公司郵船	十一日、十四日	八點、九點
鄞縣（寧波）	新寧紹或新江天	每日（除星期日）	十五點卅
永嘉（溫州）	由火車轉	十一日	七點
閩侯（福州）、思明（廈門）香港廣東、汕頭香港廣東、香港廣東（輕件）	江京、盛平、綏陽、澤生、公司郵船	十一日、十一日、十一日、十二日	九點、十九點、十三點、十三點卅
國外各埠			
小呂宋澳洲及紐絲倫、香港南洋羣島蘇彝士及歐洲、日本坎拿大美洲及歐洲、日本檀香山美洲及歐洲	公司郵船	十二日、十四日、十三日、廿一日	十三點卅、十三點、廿一點、廿一點
德國及事變轉駐明該船之郵件（儘封保險郵件及）	由其蘭脫	廿日	廿點
日本高麗各埠、台灣	公司郵船	十一日、十一日	七點十五、九點
蘇俄及歐洲各國（經由西比利亞）航空郵件	火車	每日	廿一點
歐洲各埠：河內—馬賽線	法國航空公司	十六日	五點
彭頓—阿姆斯特丹線	荷蘭航空公司	十四日	十二點
新嘉坡—澳洲線	英國皇家航空公司	十四日	十二點
新嘉坡—倫敦線	同上	十四日	十二點
陝蓉線（長安成都昆明等埠）	歐亞航空公司	每星期二 五	九點
西北線（鄭縣長安蘭州寧夏包頭等埠）	同上	每星期二 五	五點
同上	同上	每星期二 五	五點
滬平線（南京海州青島天津北京等埠）	中國航空公司	每星期二 五日	六點
滬蓉線（南京漢口沙市宜昌萬縣巴縣成都等埠九江）	同上	每日、每星期三 六	五點卅分、同上
滬粵線（溫州福州廈門汕頭廣州等埠永嘉閩侯思明）	同上	每星期二 四	五點
渝昆線（重慶貴陽昆明等埠）	同上	每日發往巴縣接	五點卅分
西南線蒼梧（梧州）邕寧（南寧）龍州茂名（高州）瓊山（瓊州）等埠	西南航空公司	由中國航空公司滬粵線接運往廣州轉接西南航空公司滬粵線封發時日與	同

國內快郵較常件發刻後分封 內快郵件平郵封時段卅分鐘 三十分 封 包寄郵件須提早時刻前 國外常件較中郵件封發時刻提前

▲號房召租 十一號月租洋一〇一元十九號廿一號洋一百七十五元廿三號至廿七號各洋一六八元不收小租欲租者請至九江路念號三樓德和洋行接洽可也

新式街號房召租 東新橋街口寶裕里有沿馬路三層樓假三層單幢及雙幢石庫門出租小租欲租者請至九江路念號三樓德和洋行接洽 租金特別便宜及里內多房屋不取

▲新式街號房召租 大沽路馬立師小菜場對面及沿重慶路角有單幢雙幢三層樓街房出租又大沽路八一三弄新馬安德里及多安路又大沽路二五弄 欲租請至九江路念號三樓德和洋行接洽 租金便宜不取小租

雙幢石庫門召租 民國路華成路口銀河里十九號月租洋八十八元又五號各洋九十二元十一號廿號廿四號各洋五十元不取小租欲租者請至九江路念號三樓德和洋行接洽

新式街號房召租 老垃圾橋境內浙江路口均安里有沿馬路三層樓街房及里內單幢雙幢石庫門出租小租欲租者請至九江路念號三樓德和洋行接洽 租金特別便宜不取

誠德里招租 邁爾西愛路蒲石路口二號三層樓住宅二幢每幢租金五十元水電俱全有浴室抽水馬桶每幢租金五十元請向管門人領看 誠記公司

新造三層樓店面召租 東京路山海關路元芳路轉角店面三層樓租價便宜不收小租欲租者請至九江路念號三樓德和洋行接洽

高尚住宅一半分租 老北門內中華路南朝門石庫門內廣漆樓房有佑福間房灶間亭子樓及三層半樓電燈自來水五開間兩廂房俱全如有正當職業商人合意者請向該處三二一應號寶昌京料寶石店內接洽領看可也

召租便宜住宅 靜安寺地豐路尺租價特便宜二層樓雙開間洋房衛生器具全備各路車站近在咫尺 如合意者同孚路門人接洽 57351電話

▲新建洋房召租 茲有極司非而路44有號隔壁三層樓雙開間及單間洋房出租建築精美空氣充足一切設備應有盡有警務保護安全租金特別低廉合意者請向四川路320號德利洋行內與本公司接洽 (康家橋)46C 46D 記公司啓

▲優美洋房召租 荊州路四七四號 新式三層樓住宅一幢一開間應設備俱全冷熱水管水汀爐壁爐抽水馬桶等一應俱全租金低廉不收押租請先由荊州路四五四號司閣看後再向寧波路五十號上海銀行信託部接洽

新屋招租 西門方斜路西門外方斜里全新假三層樓單開間住房及沿馬路洋台市房租價低廉接洽處：江西路三九一號泰利公司

新式市房減價召租 河南路口第一七九號至一八七號有三層樓洋式店房十五幢地位優美電燈自來水俱全每幢房租洋十五元不收小租欲租者請向該處大世界裕興里門口接洽處朱葆三路二十五號德和洋行隔壁 利和洋行 合記

召租 汽車間一間 廣東路德和里内有四開間洋房二間灶間一間 ... 通利便 廣東路小花園 法租界西門路

召租 廣東路福建路東首興聖街內有三層樓住宅出租欲租者請至九江路念號三樓德和洋行接洽

新式住宅召租 馬浪路口愛多亞路二四新式衛生設備三層樓住房有浴間電燈自來水抽水馬桶各房大小全新房間不取小租請至愛多亞路廿九號三樓德和洋行接洽

▲精美住宅召租 茲有精美住宅坐落雅希路五十八號及六十號計有七個房間並有浴室花園每月租洋一百五十元請向四川路一四九號四樓錦名洋行接洽電話一六一五一 9177號

醫藥

張近樞醫師 改訂門診時刻 上午十點至十二點在卡德路一五四弄廿一號住宅內電話三〇九四八一 下午二點至五點在南京路拋球場集成藥房樓上電話九一一四〇

月經 經病不孕專家專治停經不通白帶赤白 十七路電車直達 虹口兆豐路塘山路口電話五三三二八 八達女科醫院

『配安司脫曼』 專醫氣喘 各大藥房均可買到

申報年鑑 包羅萬象 內容豐富 申報館發行部發行

人體美之研究 每冊定價五角 申報館發行部啓

中報旅行一覽表

曹娥段

◉下行車

◉曹娥江開 上午八點三十五分慢車 上午十點二十五分快車 下午二點十分曹餘快車

◉百官開 上午八點四十七分慢車 上午十點三十七分快車 下午二點二十分曹餘快車

◉五夫開 上午九點〇九分慢車 下午二點四十一分 下午四點五十八分曹餘快車

◉餘姚開 上午九點二十分慢車 上午十一點五十五分快車 下午三點十二分慢車 下午五點三十分快車 下午六點五十分曹餘快車

◉慈谿開 上午十點三十分 下午一點四十一分 下午三點十八分 下午五點五十分 下午六點五十分

◉寧波到 上午十點廿五分 下午二點十四分 下午三點三十一分 下午五點三十分 下午六點五十分

◉上行車

◉寧波開 上午七點十三分慢車 上午八點五十分 上午九點五十一分 下午一點四十一分 下午四點三十分

◉慈谿開 上午七點二十五分 上午八點五十三分 上午十點十八分 下午二點三十分 下午四點四十分

◉餘姚開 上午十點零二分快車 上午十一點二十分 下午三點三十分 下午三點四十五分 下午六點二十分

◉五夫開 上午十點三十三分快車 下午三點四十二分 下午六點二十分

◉百官開 上午十一點〇六分 下午一點二十二分 下午四點三十一分

◉曹娥江到 上午十一點十五分 下午三點四十五分 下午四點五十一分

中報月刊社叢書之一

再版出書

中國經濟現勢講話

每冊六角 申報發行

本書係由經濟學者共同編撰。內容充實。體裁新穎。

洛雅酵粉使自製糕餅件件甘美

請勿用劣質酵粉

精明主婦之信任洛雅酵粉已六十五年。良以此種名之上等質料酵粉。自製輕鬆細軟之糕餅。實係易事。凡用劣等酵粉以致其餘精美之原料完全廢棄者。實爲至愚。而況洛雅酵粉之代價既如此低廉也。請認明眞正洛雅酵粉。今日即購一罐用之。

請自製此豐腴甘美之蘿鬆糕以餉家人

先備蛋黃半杯。溫水半杯與蘇打粉少許。待其一起沫。加白糖半杯。加入洛雅酵粉多多攪之。草露半茶匙。以麵粉一杯半再與茶匙一兩。牛茶匙一茶匙。另以製成之液和勻。然後傾入香油之深鍋中。倂入新式爐內烘三十分鐘。上面塗以錦葵糖漿即成。（製法見洛雅食譜）更於上面及四週塗以錦葵糖漿即成肉鬆。

徵求中國新食譜 每月有獎品

諸君用洛雅酵粉如有新方法發明以製中國式之食品者。請將做法寄至上海郵政信箱三四二號公利洋行。每月評選一次。最佳者各贈洛雅酵粉一聽。以作獎品。

錦葵糖漿

先備雞蛋兩枚。糖一杯又四分之一。冷水四湯匙。大錦葵九只。切成小塊。香草露半茶匙。及洛雅酵粉少許。以前三項原料置於雙層鍋之上層。加入開水。以竹筷打之。約十分鐘。待其變厚。再加錦葵。復打之使勻。即由火上取下。乃加香料。更多打之使厚。俟其將冷。方加酵粉。仍續打之至相當厚薄可塗於糕上而不流下時爲止。如此足敷塗一大麵包或二三層夾糕之用。

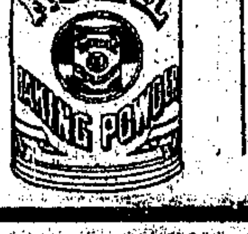

致此荷此爲一份寄下一譜食雅洛費免將請

上海郵政信箱三四二號 公利洋行

姓名

住址

（申四）

九星 電話八二三六二 地址嘶馬路 時間 三時 五時 七時 九時一刻 價目 二角 四角 幼童半價

殭屍主角羅伽茜驚人偉構 恐怖緊張偵探長片之王

怪影（上集）

佈局詭秘 表情緊張 情節奇妙 不可思議

明日開映下集「怪影」 情節還要緊張十倍危險

拖經堂 胃氣散

代售處 先施公司・申報館・味雅酒樓・森玉堂

眞正馬寶 每服一分售洋一元

代售處 申報館廣告處 三才棉織公司

申報月刊社第六種叢書

贛皖湘鄂視察記

三版出書 陳賡雅著

本書是著者親自視察贛皖湘鄂，旁及豫南滇川經扶，耗時五閱月，身歷浩干艱險，而得自「收復赤區」或與「赤區比連」各地的眞實紀錄，不僅是研究參攷的材料，且可作爲遊記文學看，由裏面可以窺知中國農村凋敝的情形，赤區收復前後的眞相，以及平素所不易看到的各地縣政鄉俗，社會奇形怪象，全書內容，計本文三十五篇，附錄華北戰地通訊選十二篇都八萬餘言，筆調亦莊亦諧，逸趣橫生。（每冊六角）

卡爾登影戲院

靜安寺路派克路口 電話三五五五三號

今天起日夜開映 （日戲）三時 五時半 （夜戲）九時一刻

今日及明後兩日 上午十時半特映一場 米老鼠大會 座價樓上三角樓下二角

與『璇宮艷史』齊名德國唯一偉大歌舞軍事鉅片

眼角眉梢春情無那 心頭腦海慾燄正濃

本埠首次公映

民樂與同

"SPRING PARADE"

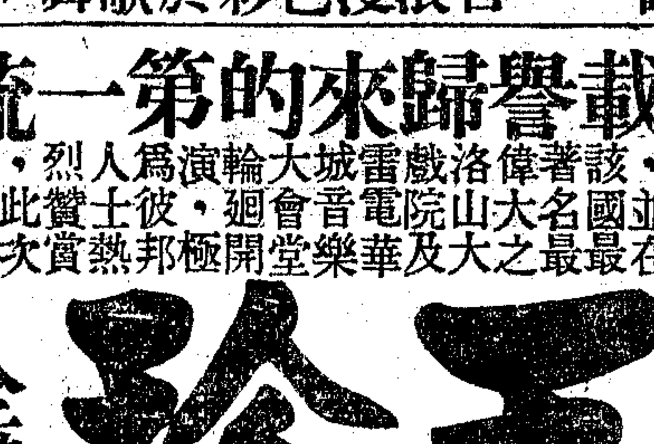

維也納的人春光醉人的心坎意志振人的德意志精神劍影

小家碧玉慧眼識英雄殿上將軍深情女侍鍾

偉大的歌舞場面！深刻的性慾描寫！

寓尚武精神於娛樂，萬衆狂歡・含浪漫色彩於歌舞，普天同慶・

同時禮聘漫游歐美載譽歸來的第一流藝術團

數年前珍玉本京院表演，奉國美加百覽並國名大山院電音會廻，彼士贊此彼後次表 潘在南戲度後即出加芝城博・該著偉洛戲雷城大輪演爲人烈，係國一合 珍埠大一演旋命參國哥年會在最最之大及華樂堂開極邦熱賞次回第登演

今天更換偉大節目

潘玉珍

全體團員登台表演

能人所未能之國技精華邁絕羣倫天姿矯健藝冠寰瀛演人所未之

兒童高度不逾三英尺者不收門票惟祗限於每一成人帶領一位，（五角七角一元日夜一律）

雙料好戲 一樣廉價 良機難得 幸勿錯過！

上海大戲院

選映第一輪名片唯一最舒適的戲院

北四川路虬江路口 電話四六七二一號

時間 （日）三時 五時一刻 七時一刻 （夜）九時

座價 （日）五角 七角 一元 （夜）五角 八角 一元半

祇有今天最後四場!!! 勿失機會

大明星惠廉鮑爾威 得意傑作

華納公司無上光榮貢獻驚人緊張革命艷情偵探鉅片 一元座位預定 一元半

愛爾蘭革命秘史

"THE KEY" WITH WILLIAM POWELL

（首次公映）最後機會最捷足先睹！

愛爾蘭恐怖時期的寫照！大亂時代一艷！眞實混亂的驚時事人有的大露揭寫，胆描祗本院有以可開映！

本年度榮膺國際電影首獎與國片「漁光曲」齊名之蘇俄革命名片

明天起映!!! 千載一時的大貢獻

夏伯陽

本片在紐約四十二號街凱米亞大戲院連映十九星期名震五大洲威揚十九國之大貢獻

本埠現已從未開始映過定座

"CHAPAYEV"

描寫蘇俄革命之激烈！發揚革命烈士之精神！夏伯陽佔俄國革命史中最燦爛之一頁，蘇俄政府爲紀念此忠勇領袖，特以眞實事跡，編成劇本攝製此片

出類拔萃舉世推崇如此鉅片不可錯過！！

◉惟本院能開映◉以最普通座價◉觀最名貴鉅片！！！

新光大戲院

（四合社）本月十二日始

日戲時間二時半　夜戲八時半

寧波路廣西路口　電話九四五九〇

券價　樓下：一元對號入座　六角對號入座　三角不對號入座　樓上：八角對號入座　四角不對號入座　二角樓上花樓　樓下前排奉送香茗

（開演申曲歌劇）

重金禮聘全滬第一流申曲大家排演名劇

施春軒　王筱新　筱文濱　施文韻　王雅琴　楊媛媛　筱月珍

總務　劉子雲　編劇　徐醉梅　導演　李仁傑

監督　施竹亭　製景　莫悟奇　道具　楊青史　燈光　俞麟童

全新行頭　機關佈景

（十二日夜戲）全部借妻堂斷　▲日戲▼　▲夜戲▼秦香蓮上集

（十三日夜戲）▲日戲▼雙齣名劇　大庵堂會夫　烈性女子（即落庵女）　▲夜戲▼秦香蓮中集

（十四夜戲）秦香蓮下集

今日開始訂座　上午十時至下午十時訂座

新光大戲院

寧波路廣西路口　電話九四五九〇

今日公演

滿台滑頭和尚大放風流焰口

全體滑稽大家各人大顯神通

（四合社）▶電影明星◉話劇大家◉滑稽先進◉破天荒第一次聯合登台◀

王美君　包一飛　江笑笑　朱翔飛　朱鳳鳴　朱雪紅　任咪咪　仲心笑　呂笑峯　李昌鑑　沙不器　沈小山　李筱呆　何雙呆　沈筱亭　周季影　好運道　吳媚媚　吳一笑　侯一鳴　金菊亭　胡琪琪　倪紅玉　楊耐梅　女士客串　翁梅倩　陸希希　陸奇奇　陸嘯芳　陳萍倩　范哈哈　唐笑飛　徐滑鳳　徐笑林　徐鳳珍　董河　倪浩如　紀範三　常少白　張麗娟　曾金鳳　張蕙芳　盛呆呆　程笑李　嚴笑睇　孫艷紅　葛小呆　楊玉英　裴揚華　管无羲　趙希希　劉春山　劉快樂　鮑樂樂　閻用彬　顧玉蓮　顧醒愚

（最後一天）公演新編上海實事唯一驚人偉大黑幕奇情名劇（火速訂座）

海上一老闆

等於三十六個堂會同台表演　等於全滬播音藝員藝術決鬭

（券價）日夜一律　樓下：一元對號入座　八角對號入座　六角不對號入座　樓上：八角對號入座　五角對號入座　三角不對號入座

（時間）日戲二時半　夜戲八時半　每日上午十時至下午十時預售對號券

虹口

地址乍浦路　電話四一〇四八　時間三時　五時　七時　九時一刻起映

■最新航空戰事俠情巨片■　華納裴克士大傑作

機艙遭遇殺敵萬架飛機交戰血濺天空

敵愾同仇

下期准映驚險萬人長片荒島歷險記

威利

地址乍浦路　電話四三九八二　時間三點　五點　七點　九點一刻　座價二角　四角

勞萊·哈台合演

從軍樂

百老滙

地址滙山路　電話五〇三二五　時間三時　五時　七時　九時一刻　座價二角　三角　四角

（歌唱明星狄克鮑惠爾領銜）聲十大明星美女數十合演

春滿瑤臺

Gold Diggers Of 1935

◀歌舞浪漫滑稽艷情鉅片▶

西海

院址新閘路池浜路　電話三七四三四號

今日

肅靜！迴避！寧可少吃一頓飯！此片卻不可不看！明天開映

游泳冠軍韋斯摩勒　美艷女星沙莉文　主演

各界要求重映　特製全新拷貝

不用宣傳衆認歡片之王

人猿泰山

戰猩猩殺獅豹　擒侏儒攫美人

泰山怒吼萬獸懾伏！

最一　二時　四時　七時　九時　樓下一角　洋一角

笑料如夏夜之星！歡聲如長江之後浪！

湯傑　曹錫松　主演

全部有聲對白歌唱笑片

王先生到農村去

各界情商重映！已是最後機會！

鑫記大舞台

地址二馬路　電話九〇二〇〇　九二〇〇〇

夜戲價目	
（三樓）	一律一角
（二樓）	二角　三角　六角
（正廳）	二角　四角　八角

日戲價目	
（三樓）	一律一角
（二樓）	二角　四角
（正廳）	二角　三角　五角

今夜初次公演

七本西遊記

王芸芳飾嫦娥　珠喉玉潤嚦嚦動聽　表情逼真處處引人　雲中鬥劍

張翼鵬飾孫悟空　身手敏捷　處處活像猴兒　耍使棍鞭　場場絕技驚人

注意　每晚六時客滿　務請火速定座

今天日戲准演

鄭元麟　祁彩芬　彭文艷　小白牡丹　劉小艷　顧艷琴　陳伯鈞　大溪皇莊

張銘聲　粉菊花　演火棍　李瑞來　天霸拜山

張質彬　韓素秋　張國斌　戰宛城

王芸芳　陳鶴峯　◀殺媳鬧院▶

張翼鵬　雅觀樓

預告　明天禮拜日戲

六本西遊記

▲顧曲家的好消息！

本台自編演全部西遊記以來，對於齣頭戲許久未獲公演，致使顧曲諸君望眼欲穿，迭次來函煩演，終以專究新劇關係，每多方命，貢疚良殷，來日適逢春假期間，正遊目聘懷之機會，本台爲酬答各界推愛之熱忱，特煩諸藝員獻演生平最得意傑作，良機難逢，幸勿交臂失之，

浙江

浙江路南首四馬路　電話九九七三八　（時間）三時　五時　七時　九時一刻　座價二角　三角　四角

好樂歌舞團

登台表演

超越時代的最新艷舞　首次來華隨場加演

藝術飛舞　香噴噴的少女！赤裸裸的健美！

是女性肉肥大活跳！是肉體曲線大特寫！

節目更新　精采愈多　有口皆碑　有目共賞　請早光臨

同時加映　里部狄克斯最近搆　風流武俠大明星

蠻荒血花

Arizonian

武俠緊張　熱烈言情　佳片！

回力球

中央運動場　每晚八時起賽　星期日午後加日場　霞飛路亞爾培路口

1	2	3	4	5	6
古禮地	依甲蘇	拉蒙巧	楚曼地	沙特浪谷	杜樂仙

1	2	3	4	5	6
白羅地	伊利古咸	普登巧	阿斯佩蒂	爾魁地	拉摩司

林記更新舞臺

明天星期日日戲預告

王蕙芸　五花洞

李瑞亭　王少泉　李毓麟　侯雲庭　三演全武行　三本鐵公雞

高百歲　杜文林　雙齣好戲　打嚴嵩

厲慧良　全體童伶合演　岳母刺字

杜文林　高百歲　王少泉　綺羅香　特煩雙齣唱做重頭好戲　全本寶蓮燈（彩色佈景　特別機關）

明天星期日戲價目　樓下五角　三角　二角　樓上四角　二角　三樓一角統售

今天星期六日戲

金鳳樓　汪美雲　慶頂珠

苗鑫茹　徐母罵曹

綺羅香　綺羅蘭　煩演得意傑作　販馬記　桂枝寫狀　三拉團圓

王少泉　李毓麟　珠聯璧合特色好戲全武行　太史慈

厲慧斌　厲慧良　厲慧敏　全體童伶初次露演　唱做重頭好戲　鍘陳世美

高百歲　李瑞亭　杜文林　優秀童伶串演太子　逍遙津

今天日戲特價　樓下四角　二角　樓上三角　二角　三樓一角統售

地址英租界牛莊路　定座電話九七一七六　九七一七七

今夜初次公演

五本唐僧取經

◉高百歲藝員飾唐僧

◉王少泉藝員飾孫行者

准七點半開演·務希定座早臨以窺全豹

劇中新奇機關之一斑

（一）陷馬阬·（二）炸兩界山·（三）龍喬馬·（四）八戒當場變化·（五）廟宇變荒郊·（六）猪猴大鬥法·變化多端·（七）耳中取出金箍棒。（八）圯上進履圖（九）猪吞悟行·◉一切的一切·美不勝述·容續露佈

特色歌舞　五本劇中新添特色歌舞一場·浪漫靡登·空前艷冶·希早臨賞鑒

注意經濟化的夜戲價目

樓下　六角　五角　四角　三角

樓上　五角　四角　三角

三樓　二角　一角

逸園

今晚及明晚八時半起賽

下期大賽　星期二晚八時半起賽

電話八二〇七三·四·五

……「要你幹什麼？實現就富田，采個
在酒缸裏不會落空的呀！……」

到如今事實證明父親的米不是倒在酒缸裏，而是倒在污水潭裏，非僅不會變成芳香的酒，別人還要因此暗暗罵他「暴殄天物」呢。

因此父親好幾年沒有給我信了。母親到底不如父親懂得世務，她對我的希望，不，對「落山虎」的希望，似乎還沒完全斷絕。證據呢，就是她每年快到清明時候，總要給我一封信。

然而我也不必斷斷可憐的老母最後的一絲希望，我照例寫給她一封充滿希望的回信。

「……本當遵命即日返里掃墓，奈因正在謀一肥缺，頗有成功希望，一時萬難離滬……」

播音

特別節目

藝聲音樂會口琴
交通（一三〇〇）下午五時至六時
雙頭之鷹（二重奏）（嚴昌籍）（孔亞青）皇后（戴曼如）巴城酋長（梁志明）Rugen（文華）獨奏（嚴昌籍）Lady of Spain（特編）（孔亞青）魔彈搶手（梁志明）La Paloma（二重奏）（戴曼如）（孔亞青）獨奏（吳承沛）手風琴（馬維元）提琴（馬維理）普天同慶（二重奏）（孔亞青）（文華）

雛聲歌唱社
交通（一三〇〇）下午六時至七時
婚禮進行曲（獨奏）空中音樂（瑛琰）（玲玲）娘子軍歌（經濟）城市之光（玲瑛）追求（瑛玲）（何勳）鳳陽歌（莉玲）人面桃花（琰琰）告別南洋（何勳）睡的讚美（玲瑛）天倫（瑛玲）鐵蹄下的歌女（玲玲）開路先鋒（全體）

怒吼歌詠團
交通（一三〇〇）（電話一八二二八）下午九時至十時
國旗歌（全體）奴隸的生活（重民）抗敵救國歌（雪瓊）女工歌（嶺梅）（愛梅）從軍去（廣才）運動會歌（興蒞）鐵蹄下的歌女（惠君）中國少年（麗球）打長江（全體）

上海歌劇社
華興（一二六〇）五時一刻至六時一刻
江南春色（周璇）一身都是愛（姚敏）春光明媚（徐健）窮富姻緣（葉英）粉紅色的夢（葉紅）戰地之花（徐健）妹妹我怪你（葉英）浮雲掩月（周璇）
（十二日）雙料情人（周璇）月下幽情（徐健）飛機上結婚（徐健）鳳陽花鼓（葉英）芭蕉葉上詩（葉英）國難來了（姚敏）遠中遠別（葉紅）花花世界（周璇）

華興（一二六〇）下午七時至七時三刻
從軍別愛（周璇）我要你的一切（姚敏）戀愛的心（徐健）鴻雁寄相思（葉英）摩登戀愛（葉英）春宵膩舞曲（徐健）茉莉思鄉（葉紅）鮮花新婚（周璇）
（十二日）月怕娥眉（周璇）好時光（葉英）紅顏軍士（葉紅）秋風落葉（徐健）說愛就愛（葉英）勇健的青年（姚敏）薄命佳人（徐健）風流寡婦（周璇）

李樹德（九四〇）下午七時三刻至八時半
愛情是甚麼（周璇）愛如花月（葉紅）人面桃花（葉英）塞外村女（姚敏）購吃吃（姚敏）貴妃醉酒（徐健）鋤頭舞歌（徐健）回春之曲（周璇）
（十二日）良辰美景（周璇）酒色財氣（姚敏）路柳牆花（徐健）孤兒淚（葉紅）爸爸倘若你愛我（葉英）月下想思曲（徐健）民族之光（姚敏）新小放牛（周璇）

信誼歌劇社
新新（七八〇）下午七時至八時
市上山歌（飛亞）風雨歸舟（陸惠聞）浣衣曲（飛虹）賣油條（汪曼傑）睡的讚美（飛莉）鴻雁寄想思（飛亞）戀愛明星（汪曼傑）我不能忘記你（飛莉）
（十二日）悲秋（飛虹）丁香山（汪曼傑）小鴿哥（飛亞）漁村之歌（飛莉）紅豆新詩（范頌堯）快樂的音樂（汪曼傑）南海美人（飛虹）足悄歌（飛亞）

大同歌劇社
市音（一三四〇）下午七時半至八時一刻
紅燒丈夫（姚莉）無愛的藝術（嚴化）風化萬歲（嚴萍）可愛的春天（克宜）可憐的秋香（嚴萍）春之花（姚莉）晚香玉（嚴萍）

美術

毛執中美術講習座
航業（一一八〇）下午五時半至六時一刻
教授美產中西畫譜講義圖中之人體解剖學及靜物風景透視學

上海市廣播無綫電台每日節目
上午一一・四五　西樂
一二・〇〇　報時　氣象　西樂　新聞　西樂
下午一・三〇　本局設立電氣試驗室之作用（李永慶先生）
二・〇〇　休息
四・四五　大鼓
五・〇〇　工人與新生活運動（陸京士先生）
五・三〇　平劇
六・〇〇　吳淞江最近之疏浚工程（戴爾競先生）
六・三〇　中國歌唱　新聞　氣象　中國歌唱
七・〇〇　報時　無綫電常識（調節綫圈和儲電器）
七・三〇　平劇
八・〇〇　預報明日節目　西樂
八・一〇　停止

明日節目

藝鳴社
麟記（一一二〇）上午九時至十時
湖上之歌（藝鴦）漁村之歌（蓓霞）勇士凱歌（藝璉）夜月之歌（藝琦）和平歌（藝娜）愛是什麼（藝鴦）夜來香（蓓霞）城市之光（藝璉）大地行軍曲（藝琦）畢業歌（全體）

幼童播音團
中西（一〇四〇）上午九時起
好公民（筱棣）船夫曲（長春）好學生（佩娟）義勇軍（靜玉）晨會歌（翠琴）挑夫曲（斯琪）夕會歌（培均）天空歌（芳恩）儲蓄歌（根娣）

上海交播口琴社
中西（一〇四〇）上午十時至十一時
美人魚之歌（張忠信）小夜曲（張忠信）從軍進行曲（朱慶璋）漣漪扣（奚金昌）紫羅蘭（張忠信）茶花女（王親新）三潭印月（奚金昌）月夜情曲（朱慶璋）紅薔薇圓舞曲（莊漢川）美國進行曲（張忠信）在西班牙小鎮中（朱慶璋）寄生草（王親新）（莊漢川）

咻咻咻歌詠社
建華（七四〇）上午十時至十一時
父母子女（余芸）茉莉思想（余芸）茶山情歌（王瑛）從軍別愛（孫方）塞外村女（林玲）飄泊者（裕麗）路柳牆花（王瑛）甜蜜的夢（苗珊）花生米（余芸）天倫（李飛）良辰美景（李飛）睡的讚美（王瑛）夜來香（林琍）

藝聲音樂會口琴
友聯（八八〇）上午十時半
文華先生教授口琴吹奏法全程
金與銀（孔亞青）小夜曲（戴曼如）The Merry Widow（孔亞青）天國與地獄（文華）

麗琳社歌唱
中西（一〇四〇）上午十一時起
塞外村女（麗娟）愛的花（麗娜）襉樓上的小姐（麗娜）我的愛人就是你（麗琳）特別快車（麗琦）風雨歸舟（麗娟）新夜來香（麗娜）新鳳陽歌（麗娜）夜深深（麗琳）飄泊者（劍秋）

鶯音業餘歌唱社
李樹德（九四〇）下午一時半起
路柳牆花（鶯冰）浣衣曲（鶯琪）從軍別愛（鶯璉）賣花女（鶯冰）摩登戀愛（鶯琪）國花（鶯璉）空中音樂（鶯冰）城市之光（鶯璉）光明之路（序林）好妹妹（鶯琪）

市音（一三四〇）下午三時至四時
努力（鶯冰）睡的讚美（鶯琪）愛情如玫瑰（鶯璉）塞外村女（鶯冰）風雨歸舟（鶯琪）銀漢雙星（鶯璉）追求（丹偉）

交通（一三〇〇）下午六時至七時
夜月之歌（鶯冰）瑪麗若是你願意（鶯琪）永遠在後台（鶯璉）定情歌（鶯冰）人面桃花（鶯琪）我願意（鶯璉）永遠親愛（馮蓮）休息五分鐘（鶯冰）我要你的一切（鶯琪）畢業歌（全體）

新亞歌唱社
利利（一二四〇）下午四時至五時
乳娘曲（芷芬）春意詞（芷瑾）舟中曲（夏均）西宮詞（靜波）漁光曲（芷瑾）賣花詞（芷芬）採茶曲（靜波）昇平調（夏均）等一等吧（金儀）（金儀）漁村之歌（蔣蓮）小小茉莉（金儀）求愛秘訣（麒）

民衆口琴隊
大陸（六二〇）下午五時至五時三刻
跳舞室之響（嚴志高）凱樂進行曲（盛積珊）東方情曲（盛積珊）（嚴志高）嚴廢退兩（於以儂）命也運也（盛積珊）（嚴志高）方形舞曲（王永祥）

欣欣音樂社
鶴鳴（一四四〇）下午七時至八時
小天使（紅紅）苦孩子（欣欣）從軍別愛（西西）母親（陶陶）賣油條（西西）禁止吐痰歌（紅紅）天倫（心心）慈母搖籃歌（西西）良辰美景（欣欣）挑夫曲（心心）桃李爭春（陶陶）可愛的中華（合唱）

電影

四月劇訊
中國旅行團即將來滬
兩齣反帝劇無形停止
戲研所籌備星期劇座

喧傳已久將行來滬之中國旅行劇團，前因大沽口冰封，滯津未動。茲據先事來滬之該團團長唐槐秋氏宣稱，日昨已接該團天津來電，云決於十二日全體團員三十餘人均乘太古公司「湖南輪」啟程，預計約十六或十七日可以抵滬。該團此次南來，因所攜劇用佈景道具等各項零件繁夥，如由津浦路南來，則運費浩大，故不得不取海道，乃使滬上人士，得先睹為快。現唐氏已轉租定歐陽予倩舊居，專待全團人員抵滬，稍事休息後，即在某大戲院公演。聞其打泡戲為三大名劇：即「茶花女」「雷雨」「梅蘿香」云。

宣傳將於本月份假上海戲院公演之兩齣反帝名劇「最初歐羅巴之旗」及「怒吼吧中國」，現已無形停止，蓋為戲院方面之關係，五月份中之演出似屬不安，現已改於六月份中演出。業餘劇人方面則有另行排演他戲之議，而上海戲劇電影研究所則極力從事於星期研究劇座之籌備，擬每週舉行話劇演出二場，以便促進戲劇之普及運動，現聞該劇座將暫設於本市之某高等戲院，一俟觀衆普遍再行設法，自建正式劇場，聞該星期研究劇座將於二週內出現，第一次演出節目，也係滬上並未演過之名劇云。

瑪琳黛德麗文與加來古柏合演「欲望」　大光明攝

新華公司大擴展
大批人馬簽訂合同

近來電影界充滿一種空氣，就是新華影業公司的大擴展，據說張善琨老板的桌子上，每天要簽好多份合同，於是導演除史東山楊小仲之外，馬徐維邦也和新華簽了合同，演員有金山顧而已都已經簽約，更有許曼麗顧夢鶴的正式加入；技術人才方面也添聘前電通公司的「通人」之一佈景師張雲喬。這次史東山到蘇州去視察「狂歡之夜」外景，就和張雲喬一起去的。

此外，更有好多份合同，雖然已經簽下了，但還沒有到發表的時期，事實上新華公司確已擴展到可以叫人吃一驚的程度，在電影公司都喊不景氣，你減薪我裁員的時候，這現象是很可寶貴的。

不等到楊小仲導演韓蘭根劉繼羣宣月娟許曼麗主演的「桃源春夢」完成，史東山導演的「狂歡之夜」就要接上去開拍，同時馬徐維邦將導演劇的本，亦已送京審查了。

金城大戲院
北京路貴州路轉角　電話九〇一二四號
座價　三角　四角九分　七角七分　一元
今天日夜開映　（日戲）二時半　五時半　（夜戲）九時一刻
出一次座價看得兩大名片
名聞全國後起之秀青年劇國泰斗

李萬春
主演家傳戶誦生平唯一得意傑作

林冲夜奔
唱片印在片上字字聽得清楚
發音非常準確無異舞台歌唱

李萬春飾林冲之姿勢

全部有聲歌唱　新華影業公司最新攝製
李萬春君。才藝超羣。名震遐邇。每一登台。萬人空巷。者番應新華影業公司主人之請。破格將其唯一傑作。獻諸銀幕。用慰千萬影迷渴望。舉凡愛好李君藝術者。幸勿交臂失之。

全部有聲配音歌唱英武熱烈巨片
王引　梅琳　章志直　李君磐等明星合演新傑作
力的表演　熱的流露　淚的泉源
拳頭硬　臂膀粗　心志堅　情感熱

次龍製片廠最新出品・王次龍導演

好漢
好漢的情節，媲美「亡命者」・
王引之表演，賽過保羅茂尼・

一部硬中帶軟粗而有細的傑構！
・明・天上午十時半映　最新出品　五彩卡通大集會　座價上下一律二角

黃金大戲院
地址　法租界八仙橋　電話　八四二〇四　八五〇六八
夜戲價目　官廳一元二角　特廳大洋八角　正廳大洋四角　月樓大洋一元　花樓大洋六角　樓廳大洋四角　三樓大洋二角
◉友誼情商◉特別挽留◉最後二天◉

李盛藻　趙嘯瀾
特別挽留最後二天　特別挽留最後二天　特別挽留最後二天
高富權　孫盛武　高維廉　楊盛春　李寶奎　孫盛文　王菊仙

今天日戲（最後一天）
袁小樓　伐子都
劉文魁　韓金奎　掃松下書
楊盛春　史文恭
趙嘯瀾　雷峰塔
全本借東風　李盛藻（前魯肅　後孔明）　董志揚（趙雲）　孫盛武（蔣幹）　高維廉（周瑜）　李寶奎（前孔明　後魯肅）　孫盛文（曹操）　楊壽山（黃蓋）
羣英大會　蔣幹盜書　草船借箭　定苦肉計　關澤下書　巧獻連環　觀風得病　祭借東風　趙雲迎接　箭射蓬索

明天日戲（最後一次日場表演）
韓金奎　戲迷傳
袁小樓　董志揚　三本鐵公鷄
高維廉　岳家莊
楊盛春　洗浮山
趙嘯瀾（蓋三省）　新安驛　代洞房
全本馬跳檀溪　劉文魁（劉表）　楊盛春（趙雲）　李盛藻（劉備）　李寶奎（司馬徽）　孫盛文（清宜月）

明天夜戲（最後一天）
董志揚　袁小樓　泗洲城
張桂芬　王菊仙　宋江刺惜
楊盛春　挑華車
趙嘯瀾　高維廉　劉文魁　玉堂春　三堂會審
李盛藻　高富權　孫盛文　李寶奎　孫盛武　韓金奎　張曉雲　宴平仲　二桃殺三士

列國誌中最驚險之一段情節緊張不可思議之個人獨有傑奏
宴平仲　二桃殺三士
為近世之偉大創作（上海從未演過）
二隻桃子如何能殺三位力大無窮蓋世英雄！
宴平仲如何欲殺三士而達到最後的目的！
一切的一切均在劇本內詳細表出！
欲知本劇的結構及角色請看本報明日此處預告

國泰大戲院

霞飛路邁爾西愛路 電話七三七九七號

今天起開映：(日)三時 五時半 (夜)九時一刻

今明兩日上午十時半特映一場滑稽卡通大會 成人六角兒童四角

歌王平克勞斯貝傑作 (派拉蒙新出品)

紐約第一流紅歌星伊珊爾茂門 銀壇第一流滑稽家却利羅吉爾

合演社會寫眞熱情浪漫歌舞鉅片

歌舞場面絢爛奪目 滑稽材料層出不窮

取材百老滙公演一載的名劇

大千世界

花花絮絮 形形色色 無奇不有 無妙不臻

大光明大戲院

靜安寺路跑馬廳畔

今天開映(日)二時半 五時半 (夜)九時一刻

瑪琳黛德麗 賈萊古柏

「摩洛哥」中之雙星再度熱戀於西班牙月色之下

MARLENE DIETRICH & GARY COOPER IN

醉人的春風，撩人的月色，一對青年男女，借得浮生數日閒，陶醉在大自然中，了無牽掛，於是遂其欲望，盡人之性也矣

有神秘色彩 有諷刺意味 有熱烈情調 有幽默穿插

劉別謙監製 鮑才琪導演

風流萬狀 蝕骨銷魂 巧妙百出 悅目賞心

欲望

有骨子，有回味，越看越好，值得竭誠推薦于全滬士女

人的欲望是甚麼？孔子曰：飲食男女，人之大欲存焉。

慾燄如火山迸裂 柔情若春水漣漪

再世復仇記

恐怖之王卡洛夫最新傑作

惠羅公司

今日星期六全天營業自上午八時半起至下午六時止

今日特殊貢獻

△五千碼 印花麻紗

新穎小花式樣美瞻 文雅顏色質料優佳 經洗保不退色最合 做夏季旗袍及小孩 衣裳闊二十七英寸

每碼特價 三角六分 (合華尺每尺洋一角四分四)

第三批新到春季衣料

△印花巴黎綢 巴黎最新出品時行遍歐花樣別緻 顏色艷美質料上選摺疊不起紋縐 每碼售洋自二元九角半

△軋花雪紡絲紗 今年紐約得意出品華麗美觀質料 軟薄新美花樣文靜素色爲做春季 晚裝無上衣料定價從廉

皇后劇院

啓事 本院開幕以來猥蒙各界不棄聯袂惠臨常使座無虛夕無任感激茲因鄰社設備不週於表演上頗多掣肘一腔懷抱無從發展故祇得忍痛暫時輟演專事排練新劇一方面業已另行覓得適當之大戲院正在日夜趕工重建新式舞台及美術設備不久即可再與各界仕女行相見禮屆時當更有超時代之新穎貢獻用報各界愛護本院之熱忱而爲戲劇界放一異彩種種特點容後報佈務請注意是幸

東方書場

(日場) 一點三刻開 價二百十文

(夜場) 頭集 就是我 今夜話劇

福安遊藝場

南市最偉大最高尚唯一娛樂場所 小東門中華路口 電話二三七六三 門票每位大洋一角

電影 武俠名片 八集 關東大俠

△夜戲▽ 頭本 彭公案

中國藝術團 大獻從未見過新奇武術 古有雜耍

德華

開演時間 一九七 刻時時 日價 成人一角小孩半價

團劇歌登摩

(黑老王)

開老四

廣東大戲院

地址北四川路大德里對面 電話四五三五三

本劇團 臨別紀念 日夜 祇有今明兩天 全班回粵

今天日戲 背解紅羅 (三本)

今天夜戲 侯門小姐 首本

上海遊藝演員廣告

文明宣卷 曹少堂

改良申曲 姚素珍 劉子雲 電話一九〇五六號

蔣婉貞 素貞

最新魔術 莫悟奇

四明文戲 孫翠娥 胡菊生

長春團 沈一鶴

張治兒 臨喜門 電話八二七七九七

遷移聲明 儒雅申曲 筱文濱 電話八五六二八號

書派宣卷 朱堯坤

三合班演團

夏薛壁 周潤泉 雪艷

化裝蘇灘申曲 施筱蘭 雲吳英 電話八三二二一九一號

易方朔 新斗牛宮 電話九六〇九七號

陸奇奇 陸希希 新編

寧波南詞 陳昌浩

任朱翔飛 米米

遷移聲明 筱桂蓀 乾坤蘇灘 電話八九四五號

開口笑 歡喜笑

高尚全材名家 施湘芸 飛霞

高尚申曲 王筱新

文化申曲 施春軒

四明文戲 金翠玉 翠香

佛美團 王佛呆 獨脚笑戲 中西魔術 滑稽喜劇 北平京戲 四班合演

全福團 四班 王效奇

歡喜團 歌劇話 魔術或舞 滑稽蘇灘

四班 電話九六一六八

天福團 四班 羣芳會 蘇灘 魔術 獨脚戲 電話八三八八四號

尹仲秋 崑劇 蘇灘 申曲 滑稽 四班 電話三八四二二號

趙希希 希運道 好勞萊 哈台 電話八二九九六號

程笑亭 管无靈 電話八三七六三號

呂笑峰 新編 大變小當 彩出場 火烟放 別出心才

乾坤蘇灘 朱筱峰 陳素芳 電話八三四八號

江笑笑

古派戲法 王德岩 單擋一時

魔術 趙中山 電話九一〇二六號

遷移聲明 化裝蘇灘 莊海泉 寓英界新東方飯店對面 跑馬廳路口十七號接洽

四明吉慶社 朱寶興 余伶伶 賽芙蓉 筱鳳英 李寶寶 男女滑稽 文小曲書

魔術戲法 徐勝祥

宣卷蘇灘 華和笙 電話八一九一〇號

邱聘卿 翠花 加唱蹦蹦戲

裴揚華 新編清宮秘史 滿清三百年

化裝蘇灘四班合演 蔣福辰

朱國樑 張雲鳳 偷雞橋北首保康里北衖 電話九四七五七

吳品如 電話九四三三五號

二班合演申曲 朱泉根 張美雲 電話八二三九二號

中西戲法武術 王一飛

王彩雲 永昌 美雲 彩芳

文明申曲 沈筱英 沈桂英 電話八一九九二號

申曲 雅音 丁婉娥 楊亦娥 電話九二六六一

中央大戲院 院址六馬路 電話九二七八〇號

時間：二時 五時半 七時半 九時一刻　座價：二角 三角 四角

昨天客滿

明星影片公司最近偉大出品

全部有聲對白歌唱鉅片

吳村（編導） 高占非 嚴月閒 孫敏 黃耐霜 朱秋痕 王獻齋 主演

春之花

在「春」意駘蕩的季節裏看「春之花」影片等於讀一首「春」感的詩 喝一盃濃郁的酒！

低徊欲絕的流淚漢　多情善愁的小家女　艷麗絕世的明女星

媚蕩入骨的名歌女　獵艷奪愛的風流子　狠毒如狼的害羣馬

明星大戲院 院址青島路普園弄 電話三〇五九〇號

時間：二時 四時一刻 七時一刻 九時　座價：二角 三角 四角

銀壇上唯一怪屍 卡洛夫 恐怖奇情巨片

怪人復活 大發雷霆 玉石俱焚

神經衰弱 膽小朋友 請勿光顧

科學女人

Bride Of Frankenstein 片中特註華文字幕

新中央大戲院 北四川路海寧路口 電話四二五一五號

時間：二時半 五時 七時一刻 九時　價目：二角 三角 四角

今天開映 文化影業公司偉大出品 全部有聲歌唱對白巨片

父母子女

本片音樂由工部局及百樂門樂隊參加

胡心靈編導 閔翠英 龔秋霞 胡蓉蓉主演

明天開映：花燭之夜

世界大戲院 閘北青雲路寶興路 選片嚴格 設備上乘

時間：三時 七時半（二次）　價目：樓下一角 樓上二角

月明影片公司武俠機關著名巨片

十二集 關東大俠（明十時加映明星巨片 春蠶）

蓬萊大戲院 院址城內蓬萊市場 座價低廉 選片上乘

（明天本院特別放映巨片）

租界所禁映 昨天上海大戲院開映客滿

威廉鮑惠爾傑作 熱烈緊張革命艷情巨片

愛爾蘭革命秘史

明天准映◉各界注意

最後一天 聯華公司巨片 寒江落雁

時間：二時半 四時半 六時半 八時半　價目：二角 可以連看

萬國大戲院 院址在虹口莊源大 電話五二九八五號

時間：三時 七時 九時（三次）　小洋一角

悲壯俠義武術巨片 雪中孤女

吳素馨 張惠民 主演

共和 老西門方浜橋

時間：三時 七時 九時　座價一角

今日開映香艷美麗歌舞佳片

歌舞昇平

艷態盡呈●蝶翻花醉●笑話百出 〈明天換：牧岡英雄〉

恩派亞大戲院 院址八仙橋霞飛路 電話八一〇六二號

時間：（日）二時 （夜）八時　每逢星期六日假節日開演日戲

座價：（日）一角 二角 三角 五角 （夜）二角 四角 四角 六角　特對號入座 奉送香茗

注意：明天日戲槍斃小老媽 潘金蓮及夜戲 今日上午十時起 對號券即開始預售

評劇皇后 白玉霜

日戲 耶穌復活節好戲 各界特煩公演第六十次 馬寡婦開店

夜戲 第四十五次公演 只此兩天 全部潘金蓮

明天日戲煩演 槍斃小老媽　明天夜戲煩演 潘金蓮　不日開演新劇 玉堂春

卡德大戲院 院址新閘路卡德路 電話三二六八八號

時間：三時 七時 九時（三次）　價目：樓下一角 樓上二角

今天特聘海上唯一滑稽教化

易方朔

易美美 易採桃 率領全班四十餘人合演 西區從未演過 新排滑稽名劇 精彩

新斗牛宮

大羅天滿台燈景 關夫子刀上點燭

戲中串戲 節目特別 材料豐富 滑稽突梯 從未見過 全新噱頭 熱鬧精彩 五光十色 不可不看

蘇斐 電話八一二〇〇

時間：三時 五時一刻 七時一刻 九時一刻　座價：二角 四角

一對天生地養的滑稽老搭檔最新傑作 之鑽大王惠爾勒『與』何爾塞古怪寶貝

性命交關

想發財，險作刀下人！講情愛，幾成花下鬼！

東南 小東門民國路 電話六八三六

時間：二時 四時 七時一刻 九時一刻　價目：二角 三角 四角

明星全部對白聲片 吳村導演 高占非 嚴月閒 等主演

春之花

新的姿態 新的技巧 新的畫面 新的歌曲

明早十時加映 什錦卡通 十大本

一律小洋二角 凡有學校證章或半價券者減收一角

山西 山西路海寧路口北 電話五七六四五號

時間：二時 四時 七時一刻 九時一刻　價目：二角 三角 四角

今天最後一天開映 徐欣夫編導 嚴月閒 龔稼農主演

翡翠馬

明星公司出品偵探巨片

明早十時加映兒童電影 大路 上下一律大洋一角

去年一度轟動 今番更為熱烈

特聘男女申曲名家大會

沈麟生 范林生 沈波貞 張玉英 趙希妹 王蘭英 丁秀英 丁少蘭 石筱英 解根福 張洪元 楊美福 奚鑫雲 郁永林 趙福寶 張菊生 王龍生 李祥根

全體四十餘人名角個個登台精彩合演唱

全部果報錄（日戲） 全部大香山 觀音得道（夜戲）

明天起日夜登台演唱

光華 愛多亞路成都路口 電話三三三零號

時間：二時 四時半 六時半 九時一刻　價目：日夜一律三角

今天最後一天 天一公司全部對白歌唱鉅片

王次龍導演 陸麗霞遺作

兩兄弟

如看明月篩花影，獨具幽情。如聽村姑唱山歌，別饒風味。

明早十時 桃花扇 樓上二角 樓下一角

明天開映 王先生

東海 院址提籃橋下海廟 電話五〇二五四號

時間：二時 四時 七時一刻 九時一刻　價目：二角 三角 日夜一律

今天開映 文化公司全部對白聲片

胡心靈導演 閔翠英 龔秋霞 胡蓉蓉 主演

片中：有四名曲 三大舞台劇

父母子女

明早十時加映 什錦滑稽卡通大會 一律大洋一角

金榮 院址康悌路斜橋北 電話八五六九五號

時間：下午二時 四時半 六時半 九時　座價二角

全新拷貝 百觀不厭

春假期內加映早十時 十二時兩場（明 秋扇）（明 燈） 一角

骷髏島探尋寶藏 驟覩見金剛之子 忽擋來一頭怪獸 羣獸魔相互殘殺

自大金剛蹂躪紐約述起

山崩地裂 海嘯陸沉

金剛之子

上海新世界遊藝場

地址：南京路西藏路轉角　電話　門票每位大洋一角

東二樓 一新滑稽團名角（女角）周翠影 馬麗芬 許珠英（男角）趙天聲 沈笑佛 丁幻醒

西三樓 天雲魔術團名角 戎煥章（大套魔術） 男女合演 童女奇巧鋼絲

正式開幕啓事

本世界不惜重金將原有新世界內部裝修一新油漆美化并購置奇卉異草亭台樓閣假山走廊幽雅清靜不啻成一洞天福地更由平滬聘到遊藝名角以及申曲蘇灘四明紹興揚州各種文戲魔術武技鋼絲技藝單弦拉戲飛車武術羣芳會唱等諸大藝術家表演各種新奇藝術京劇灘簧以供遊客消遣且有妙齡女郎招待茶水惟泡茶與否則悉聽遊客之便並不強擾如有硬索情事可立即報告賬房當場懲處務使遊客逍遙逸樂自由觀賞一洗遊戲場積習場內並設有各種時新茶點各種小吃糖菓玩具等商場供客宴請親友現內部經過長期布置已屬美奐美輪奐定於本月十二日正式開幕際茲春光明媚正及時遊樂之時情友密侶相偕一遊勝往外埠跋跡旅行尚乞各界仕女聯袂偕臨不勝榮幸歡迎之至

茲將各種遊藝擇要布告

中華大劇場京班名角

特請長靠 李君庭　短打武生　禮聘坤角青衣古裝文武花旦 汪雪艷　特請時派唱做鬚生 楊玉崑

長靠猛勇武生 蓋俊庭　坤角老生兼工老旦 李蓮芬　坤角青衣文武花旦 美麗媚

文德奎 席福生 陸文奎 胡素英 梅韻芳 五雲霞 梅艷芳 張福奎 沈玉山 張鑫安

中山樓光明話劇社名角 王愛娜 林雍容 張利聲

余人美 李羅飛 朱雪紅 張立羣 劉一飛 趙文聲 鄧醉春 張琴翠 尤俊聲 楊莉莉 夏志聲

薛慧君 陸有文 馮秀娟 楊錫麟 朱琴生 朱玉兒 趙碧紅 朱鴻生 馬哈笑 王艷霞 袁雍鈞 王月英 陸炳新 方鐵梅

東三樓三和堂乾坤改良紹興文戲名角

馬鴻飛 張笑豐 張雲峯 周鴻昇 小白玉梅 兩朵花 周艷琴

雲少鵬 宣笑毛 周相根 劉金台 張雲芳 吳月琴 白玉梅 湘笑雲 王小樓 潘少樓 李春芳 袁金芳

西三樓智新社四明文戲名角 孫翠娥 胡菊生

柴文美 小翠花 柴鴻茂 小金鳳

西二樓慶雲社揚州文戲名角 陶玉麟 筱艷琴 筱才林 筱金奴 卜寶山

東二樓申曲串名角 丁婉娥 全班高尚申曲

東二樓蘇灘（花鼓）名角 施飛霞 施湘芸 施巧紅 王福生 沈傳芹 筱雲 張培金 李萬生

西二樓 悟奇靈魔團名角 莫悟奇 莫志奇 莫慧青 葉永峰 王明奇 吳偉母 莫師奇 莫愛奇 莫貞奇 周梅生

中華大劇場飛車團名角 唐國強 朱元康 朱定發

自由廳各派滑稽雜耍名角

沈易書（單絃拉戲） 大娃娃（北平滑稽） 拾齡童（神童滑稽） 全珠班（童女滑稽）

陸奇奇 陸希希（滑稽喜劇） 費利浦 米彩英（四喜滑稽）

孫小山（劉派滑稽） 趙寶山（現代滑稽） 笑笑靈（新鮮滑稽） 裴揚華（時新滑稽）